

Výroční zpráva za rok 2017



IMPULS

nadační
fond

Tuto výroční zprávu věnujeme Karlu Kesnerovi, který dlouhé roky povzbuzoval všechny kolem sebe a rozdával radost a nadšení, a všem lidem, kteří se celým srdcem rvou se svojí nemocí a nevzdávají se...

Výroční zpráva 2017 provází fejeton. Jako zrcadlení života, jako připomínka, porovnání.

Martin Švihla: Obyčejný strom

Na konci zimy na vinohradském náměstíčku káceli velký strom. Na pohled byl zdravý, dělníci však měli povolení, a tak zručně ořezávali větve jednu po druhé. Díval jsem se na tu bytost, která už další jaro nezažije, a děkoval jsem jí za všechn ten stín, vlhko, čistý vzduch a zeleň, které s námi sdílela... a najednou se mi před očima rozprostřel příběh. Kdysi dávno, před 30 nebo 40 lety, někdo na to náměstíčko přinesl malý stromek. Rýčem vykopal jámu, stromek zasadil a pak o něj pečoval a sledoval, jak se postupně ujímá. Stromček rostl a v něm i kolem něj klokotal život. Když trochu zmocněl, lezly po něm děti. Když vyrostl více, postavil pod něj někdo lavičku a na ní se večer scházeli pubertáci a řešili nejdůležitější věci na světě. V noci se o ten strom opřeli milenci, někdo do jeho kůry vryl srdce. Stal se pravidelnou zastávkou pro místní psy a jejich pány. V jeho koruně si ptáci udělali hnízdo a zpívali ráno lidem na cestě do práce. Vychovali mláďata a křikem od nich odháněli toulavou kočku. To všechno ten strom s námi zažil – něco z toho mu prospívalo, něco prostě musel přestát. Žil si svůj pomalý život uprostřed nás, stejně jako my žili svůj rychlý život kolem něj. A možná jsme si ho ani nevšimli, i když jsme se ho denně dotýkali pohledem. Teď už tu není, a tak není komu poděkovat, není na koho se usmát. Možná to tak nemáme jen se stromy. Možná je to tak i s lidmi kolem i s námi samotnými. Všímáme si života a to, co ho rozvíjí a zpřijemňuje? Nebo spěcháme natolik, že život sám pro nás ztratil hodnotu? Že necítíme vděčnost za to, že jsme naživu, že máme kolem sebe lidi, zvířata i stromy? Dokud tluče naše srdce, je možné tu hodnotu znovu najít...

Martine, děkujeme za laskavé svolení k uveřejnění fejetonu.

Obsah

1 / Několik slov úvodem	5
2 / Východiska a výzvy	6
Poslání Nadačního fondu IMPULS	7
Co a jak řešíme a co jsme již dokázali	8
3 / Proč Nadační fond IMPULS?	9
Vznik a cíle Nadačního fondu IMPULS	9
Zakladatelé Nadačního fondu IMPULS	9
Řídící a kontrolní orgány k 31. 12. 2017	10
Bankovní účty Nadačního fondu IMPULS	10
Formy a typy darů	12
4 / Činnost v roce 2017	13
Kalendárium akcí a projektů	14
5 / Finanční část	21
Seznam nadačních příspěvků přiznaných správní radou a vyplacených v roce 2017	22
Přehled přijatých darů v roce 2017	25
Náklady nadačního fondu, kontrola výdajů, hospodářský výsledek	27
Zpráva nezávislého auditora pro správní radu nadačního fondu za rok 2017	28
Účetní závěrka a příloha k účetní závěrce Nadačního fondu IMPULS 2017	32
Účetní závěrka Nadačního fondu IMPULS a její schválení	42

Výroční zpráva registru ReMuS

1 / Několik slov úvodem	47
2 / Vznik a cíle registru ReMuS	48
3 / Zakladatelé a řídicí orgány registru ReMuS k 31. 12. 2017	49
4 / Bankovní účet registru ReMuS	49
5 / Finanční zajištění registru ReMuS	49
6 / Projekty a činnost registru ReMuS v roce 2017	50
7 / Budoucnost registru ReMuS	59
8 / Finanční část	60
Seznam nadačních příspěvků registru ReMuS přiznaných správní radou a vyplacených v roce 2017	61
Přehled darů do registru ReMuS	64
Zpráva nezávislého auditora pro registr ReMuS za rok 2017	65

1 / Několik slov úvodem

Vážení a milí přátelé Nadačního fondu IMPULS,

rok se s rokem sešel a výroční zpráva, kterou Vám předkládáme – tak, jako každý rok – zahrnuje rok plný akcí, rok, který přinesl i mnoho nového. Nové otázky směřující k podstatě naší práce a jejím prioritám. I letošní výroční zprávu jsme pojali jinak. V tomto roce se práce a energie nadačního fondu soustředila nejvíce na podporu projektu registru pacientů ReMuS. Každý projekt se vyvíjí samostatně a s radostí můžeme konstatovat, že registr pacientů ReMuS je životaschopný, přináší nové informace, tolik důležité pro vědu a výzkum. Více se dozvíte v samostatné části.

Vše, o čem budete číst, jsme dokázali jen díky Vám. Protože jenom s Vámi jsme mohli podpořit projekty a posunout hranice zase možná o kousek dál. Bourat mýty, které stále ještě dnes kolují, otevřít témata, která jsou pro mnoho dalších tabu. Předávat pravdivé informace, nepřikrášlené, ale také nezavádějící.

Dnešní doba je plná technologií a velkých informačních možností, a přesto mnohdy chybí důležité informace. Informace, které pomohou a neublíží.

17 let a blížící se 18. narozeniny nadačního fondu – to je vstup do světa dospělých, a přece ještě nadšení a radost, které nese na svých křídlech mládí. Každý rok bilancujeme, zda se nám podařilo dostát všem závazkům, jestli jsme splnili očekávání jak všech kolem nás, tak sebe samých. S plnou zodpovědností a vědomím

důvěry Vás všech, vážíme, čím Nadační fond IMPULS celý uplynulý rok žil. Zda směřování naší cesty vedlo tam, kam mělo, zda jsme nezbloudili a naše cesta byla přímá a také smysluplná.

Další podpora, společná cesta a prohlubující se vztahy, projekty, kterých se účastníte a z kterých máte stejnou radost jako my, stejný směr a naplnění motta „Společně proti RS aneb s RS život nekončí“, nám říká, že s námi chcete společně jít dál, naplňuje nás to nadějí, že spolu můžeme pohnout zeměkouli.

Děkujeme všem laskavého srdce za pomoc, za všechny momenty, kdy jste nás podpořili jakoukoli formou, za chvíle, kdy jste našli to správné slovo, tu správnou páku a byli pevným bodem.

Přeji Vám, aby Vaše cesty měly svůj jasný směr a cíl, a když je zapotřebí, se našel pevný bod a dostatečně dlouhá páka... Abyste se tak, jako my, potkávali s lidmi, se kterými chcete jít dál.

Za Nadační fond IMPULS

Kateřina Bémová

Tato výroční zpráva byla schválena správní radou Nadačního fondu IMPULS 19. 6. 2018.

2 / Východiska a výzvy

Roztroušená skleróza je nevléčitelná, a je to nemoc mladých lidí, diagnostikována nejčastěji na začátku jejich profesního a rodinného života. Přitom nejdůležitější je včasná diagnostika a rychlé nasazení biologické léčby.

Ale jak má mladého člověka, který se s RS dosud nesešel, napadnout, že se jedná o příznaky, se kterými je nutné navštívit odborného lékaře. Proto jsme se zaměřili na osvětu.

Ne všechno, co lidé s RS potřebují, je hrazené z veřejného pojištění. A ne všechno, co lidé s RS pro sebe mohou a mají dělat, je všeobecně známé. Zde se tedy osvěta prolíná s projekty, které umožňují žít kvalitní život RS navzdory. Společný vliv je popsán níže v představení jednotlivých oblastí podpory. Zde pouze krátce představíme jednotlivé aktivity z úhlu pohledu měřitelných indikátorů, které danou činnost kvantifikují.

Změnou, o kterou se snažíme, je rozšířit základní povědomí o projevech nemoci, přiblížit možnosti a umožnit lidem se nebát říci v práci, ve svém okolí, že mám roztroušenou sklerózu.

... a co jsme pro to udělali

4 PROJEKTY S CELOREPUBLIKOVOU PŮSOBNOSTÍ

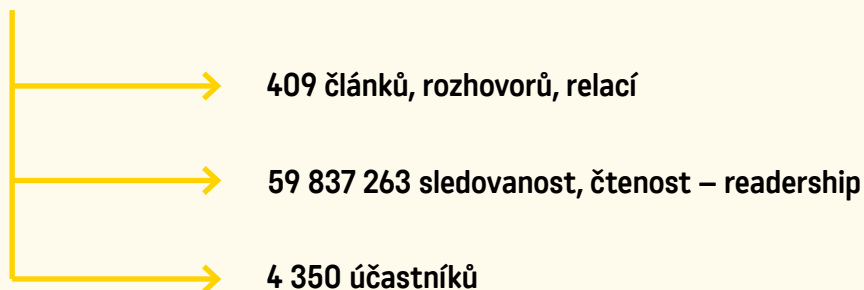

SYSTEMATICKÁ PRÁCE S MÉDII

- / vydávání tiskových zpráv k aktuálním tématům, podněty novinářům
- / přímé vystupování v médiích
- / pořádání tiskové konference

OSVĚTOVÉ A ODBORNÉ AKCE, KTERÉ PŘÍMO POŘÁDÁ NEBO SPOLUPOŘÁDÁ NADAČNÍ FOND IMPULS

- / K jednotlivým akcím jsme vydali 36 tiskových zpráv.



VÝSTUPY:

- / 80 výstupů se sledovaností 14 378 061 – MaRS 2017, celostátní
- / 95 výstupů se sledovaností 4 819 054 – MaRS 2017, regionální
- / 53 výstupů se sledovaností 16 452 344 – tisková konference k registru ReMuS
- / 132 výstupů se sledovaností 21 169 180 – Rozsviťme ČR a Světový den RS
- / 49 výstupů se sledovaností 3 018 624 – Rozsviťme ČR, podzimní kolo a soutěž dětí

POSLÁNÍM NADAČNÍHO FONDU IMPULS JE:

... ULEHČIT PŘÍTOMNOST PACIENTŮM S ROZTROUŠENOU SKLERÓZOU FORMOU PODPORY KOMPLEXNÍ A KVALITNÍ REHABILITAČNÍ PÉČE VE SPECIALIZOVANÝCH CENTRECH.

... DÁT PACIENTŮM ŠANCI NA LEPŠÍ BUDOUCNOST PODPOROU VĚDY A VÝZKUMU NEJEN V PODOBĚ REGISTRU REMUS, KTERÝ SE UPLATNÍ JAK PŘI VÝZKUMU ONEMOCNĚNÍ, TAK PŘI VÝVOJI NOVÝCH LÉKŮ.

... OSVĚTOVÁ ČINNOST, ZMĚNIT POHLED NA NEMOC NAPŘÍČ ČASEM.

„Minulost se mění podle přítomnosti. Změní-li se přítomnost, změní se i náš pohled na minulost.“

Bohuslav Martinů

CO A JAK ŘEŠÍME A CO JSME JIŽ DOKÁZALI

Již 17 let máme radost z každého projektu, který se podaří uvést do života a který pomůže tam, kde je nedostatek veřejných financí. Projektů jsou desítky, některé mají krátkodobý charakter, ale převážnou většinu se daří financovat stabilně již několik let.

PODPORA KOMPLEXNÍ LÉČBY ROZTROUŠENÉ SKLERÓZY

Součástí komplexní léčby je podpora fyzioterapie, psychoterapie a rehabilitace. Oddělit podporu MS center a terapií nelze úplně, chtěli jsme podtrhnout význam jednotlivých terapií a také jejich spojení a provázanost. Příspěvky nadačního fondu proto putují především tam, kam veřejné finance nedosáhnou.

FYZIOTERAPIE A REHABILITACE

Základem úspěšné léčby roztroušené sklerózy – jak dnes víme – je pravidelný pohyb a dobrá fyzická kondice. Ambulantní individuální péče, rehabilitace na lůžku, skupinová rehabilitační cvičení (podporovaná od roku 2011 ve VFN v Praze), jejichž základem je kruhový trénink ušitý přímo na míru pacientům s RS. Myšlenka 24hodinového maratonu cvičení pro RS se zrodila právě v rámci terapie.

PSYCHOTERAPIE

Uslyšet diagnózu RS není radostný zážitek. Nově diagnostikovaní pacienti mnohdy potřebují hlavně prostor ke sdělení emocí, naslouchání a provázení. Mohou si k psychoterapeutovi přijít pro podporu, informace, vyplatat se, popřemýšlet, hledat odpovědi, srovnat si myšlenky, najít motivaci a sílu. Psychoterapie pomáhá pacientům přijmout novou životní situaci, odpoutává je od chorobného procesu a dává prostor pro vědomí souvislostí mezi tělem, pocity a životními událostmi, čímž se rozvíjí vlastní síla k uskutečňování nových řešení a k tvorbě spokojené životní cesty. Podobně jako u fyzioterapie není ani péče psychoterapeuta plně hrazena ze zdravotního pojištění. Propojením fyzioterapie a psychoterapie se zařazením arteterapie, muzikoterapie i taneční terapie jsou intenzivní víkendová setkání s názvem „Potkalo se tělo s duší“.

**Nadační fond IMPULS podpořil fyzioterapii a psychoterapii – přímo nadačními příspěvky a podporou projektů v regionech, dále projekty Potkalo se tělo s duší a MaRS – 24hodinový maraton cvičení částkou: 1 346 928 Kč.
Suma zahrnuje vyplacenou částku 289 284 Kč na podporu fyzioterapie na rok 2018.**

OSVĚTA A VZDĚLÁNÍ – ZMĚŇME NÁŠ POHLED

Pojem „osvěta“ je v době informačních technologií leckdy vnímán jako věc zbytečná. V případě roztroušené sklerózy se onemocnění dotýká širokého okruhu lidí kolem pacienta a bohužel ještě stále přežívají mýty a zavádějící informace týkající se nejen nemoci samotné, ale i léčby. Důležitost včasné diagnózy a nasazení správné léčby, a tím zpomalení či zastavení progresu nemoci, důraz na fyzickou aktivitu, informace pro mladé lidi, podpora těm, kterým ubývají síly a optimismus. Každá z akcí, které nadační fond pořádá, v sobě nese některý z těchto důrazů.

Úhrnem podpořil Nadační fond IMPULS osvětové projekty v roce 2017, včetně vlastních pořádaných akcí ke Světovému dni RS – Den otevřených dveří MS centra V Praze 2, Koncert s mottem „Společně proti RS aneb s RS život nekončí“, jarní a podzimní Rozsvíťme ČR v částce 1 484 229 Kč.

Pevně doufáme, že se blížící den, kdy se verdikt nevléčitelného onemocnění změní v konstatování, že již existuje lék...

Právě proto se naše úsilí soustředí na sběr dat.

Budoucnost – na projekt podpory vědy a výzkumu, ReMuS – registr pacientů s RS, vynaložil Nadační fond IMPULS částku 5 704 032 Kč.

3 / Proč Nadační fond IMPULS?

VZNIK A CÍLE NADAČNÍHO FONDU IMPULS

Nadační fond IMPULS byl založen 6. dubna 2000 jako vůbec první nadační fond se zaměřením na problematiku roztroušené sklerózy mozkomíšní a na pomoc nemocným s touto diagnózou. Oblasti působení jsou přesně vymezeny statutem a zakládací listinou. Cílem bylo, je a bude transparentní rozdělování získaných finančních prostředků na škálu projektů tak, aby byla pokryta potřeba co největšího počtu pacientů s RS.

Víme, že nelze dělat vše, přesto naše projekty míří dál a doufáme, že přijde den, kdy věda a výzkum, vývoj nových léků pokročí tak daleko, že nevléčitelná roztroušená skleróza bude minulostí.

Děkujeme všem, kteří pomáháte Nadačnímu fondu IMPULS nést tuto naději dál.

NADAČNÍ FOND IMPULS JE ČLEMEM ASOCIACE NADAČNÍCH FONDŮ PŘI FÓRU DÁRCŮ A DRŽITELEM ZNÁMKY KVALITY FÓRA DÁRCŮ.

Název:	IMPULS, nadační fond
Sídlo:	Kateřinská 30, 128 08 Praha 2
IČ:	261 69 428
Vznik:	6. dubna 2000, zapsán v nadačním rejstříku vedeném Městským soudem v Praze v oddílu N, vložka 325

ZAKLADATELÉ NADAČNÍHO FONDU IMPULS A VÝŠE JEJICH VKLADU DO VLASTNÍHO JMĚNÍ

Zdena Hadrboľcová	vklad 1 000 Kč
prof. MUDr. Eva Havrdová, CSc.	vklad 1 000 Kč
prof. ThDr. Jan Heller	vklad 1 000 Kč
prof. MUDr. Soňa Nevšímalová, DrSc.	vklad 1 000 Kč
JUDr. Cyril Svoboda	vklad 1 000 Kč
JUDr. Martin Šolc	vklad 1 000 Kč
Ing. Jaroslav Zíka	vklad 1 000 Kč

ŘÍDÍCÍ A KONTROLNÍ ORGÁNY NADAČNÍHO FONDU IMPULS K 31. 12. 2017

Správní rada

předsedkyně správní rady: Ing. Kateřina Bémová
členové správní rady: Ing. Jiří Hrabák
MVDr. Hana Navrátilová
JUDr. Martin Šolc
Adam Blecha

Členové správní rady pracovali po celou dobu ve výkonu svojí funkce bez nároku na finanční odměnu.

Výkonná ředitelka Nadačního fondu IMPULS

Výkonnou pravomoc spojenou s vedením projektů převzala předsedkyně správní rady Ing. Kateřina Bémová.

Ředitelka projektu celostátního registru pacientů ReMuS Nadačního fondu IMPULS

Mgr. Jana Vojáčková, MBA

Kontakty

webové stránky: www.nfimpuls.cz, www.multiplesclerosis.cz
e-mail: info@nfimpuls.cz

BANKOVNÍ ÚČTY NADAČNÍHO FONDU IMPULS

Běžný účet Nadačního fondu IMPULS číslo 19-2833670227/0100

Je veden u Komerční banky, a.s., Budějovická 1667/64, 141 00 Praha 4. Podpisové právo k tomuto účtu mají předsedkyně správní rady Ing. Kateřina Bémová a členka správní rady MVDr. Hana Navrátilová. Účet byl založen při vzniku Nadačního fondu IMPULS a je využíván dodnes jako komunikační účet, ze kterého jsou hrazeny výdaje nadačního fondu. Jsou na něj přijímány finanční dary a poskytovány z něj nadační příspěvky.

Účet pro veřejnou sbírku Nadačního fondu IMPULS číslo 2107056767/2700

Je veden u UniCredit Bank Czech Republic a Slovakia, a.s., pobočka Na Pankráci 58, 140 00 Praha 4. Byl zřízen pro účely veřejné sbírky, která byla zahájena dne 16. 4. 2010. Rozhodnutím Magistrátu hl. m. Prahy byla sbírka dne 14. 5. 2013 prodloužena na dobu neurčitou. Podpisové právo k tomuto účtu mají členka správní rady MVDr. Hana Navrátilová a Mgr. Jana Vojáčková, MBA, na základě plné moci, dále Marcela Nováková.

DALŠÍ ÚČTY NADAČNÍHO FONDU

Běžný účet číslo 2600340999/2010

Byl založen dne 5. 12. 2012 u Fio banky, a.s., pobočka V celnici 1028/10, 117 21 Praha 1, pro účely projektu Registru pacientů s roztroušenou sklerózou ReMuS. Podpisové právo k tomuto účtu mají členka správní rady MVDr. Hana Navrátilová a Mgr. Jana Vojáčková, MBA, na základě plné moci.

Běžný účet číslo 3500892555/2010

Byl založen dne 12. 11. 2015 u Fio banky, a.s., pobočka V Celnici 1028/10, 117 21 Praha 1, pro účely plateb grantových projektů. Podpisové právo k tomuto účtu mají členka správní rady MVDr. Hana Navrátilová a Mgr. Jana Vojáčková, MBA, na základě plné moci.

Účet číslo 8888999000/2010

Byl založen dne 28. 2. 2017u Fio banky, a.s., pobočka V Celnici 1028/10, 117 21 Praha 1, pro účely plateb projektu Rozsviíme ČR. Podpisové právo k tomuto účtu mají předsedkyně správní rady Ing. Kateřina Bémová a Mgr. Jana Vojáčková, MBA, na základě plné moci.

Účet číslo 2104595466/2700

Byl založen dne 21. 6. 2013 u UniCredit Bank Czech Republic a Slovakia, a.s., pobočka Na Pankráci 58, 140 00 Praha 4, jako běžný účet pro neziskové organizace. K tomuto účtu byl zřízen termínovaný vklad a majetkový účet s cennými papíry z důvodu vyššího zhodnocení finančních prostředků Nadačního fondu IMPULS. Podpisové právo k tomuto účtu mají členka správní rady MVDr. Hana Navrátilová a Mgr. Jana Vojáčková, MBA, na základě plné moci, dále Marcela Nováková.

Účet číslo 2109805880/2700

Byl založen dne 12. 12. 2013 u UniCredit Bank Czech Republic a Slovakia, a.s., pobočka Na Pankráci 58, 140 00 Praha 4, jako účet vedený v měně EUR z důvodu plateb v rámci zahraničních projektů. Podpisové právo k tomuto účtu mají členka správní rady MVDr. Hana Navrátilová a Mgr. Jana Vojáčková, MBA, na základě plné moci, dále Marcela Nováková.

Účet číslo 2112438612/2700

Byl založen dne 8. 12. 2015 u UniCredit Bank Czech Republic a Slovakia, a.s., pobočka Na Pankráci 58, 140 00 Praha 4, jako účet vedený v měně AUD z důvodu plateb v rámci zahraničních projektů. Podpisové právo k tomuto účtu mají členka správní rady MVDr. Hana Navrátilová a Mgr. Jana Vojáčková, MBA, na základě plné moci, dále Marcela Nováková. Zrušen 23. 6. 2017.

FORMY A TYPY DARŮ

FINANČNÍ POMOC

Transparentnost, účelnost a efektivita jsou priority, kterými se Nadační fond IMPULS při nakládání s přijatými dary řídí. Účelem nadačního fondu je sbírat finanční prostředky a cíleně je rozdělovat na projekty v oblasti roztroušené sklerózy. Obdrží-li nadační fond dar, věnuje jej v souladu s přáním dárců na konkrétní projekt, nebo jej posoudí a s ohledem na cíle fondu a výši příspěvku poukáže na projekt, který pomůže maximálnímu počtu pacientů. Dárcům poté putuje zpětná vazba, jak bylo s darem naloženo. Nadační fond IMPULS si váží každé finanční pomoci bez ohledu na to, jaká je její výše. Chce-li však neziskový subjekt pomáhat dlouhodobě, neobejde se bez dárců, kteří přispívají pravidelně. Jejich příspěvek je víc než dar, je to projev dobré vůle a důvěry ve smysl podporovaných projektů.

ZMĚŇTE S NÁMI BUDOUCNOST – DARUJTE PRAVIDELNĚ.

PŘEVODEM NA ÚČET

Bankovním převodem na účet číslo 19-2833670227/0100.

DÁRCOVSKOU SMS PRO TRVALOU PODPORU:

DMS TRV IMPULS 30 na číslo 87 777. Cena DMS je 30 Kč, NF IMPULS obdrží 29 Kč.

DMS TRV IMPULS 60 na číslo 87 777. Cena DMS je 60 Kč, NF IMPULS obdrží 59 Kč.

DMS TRV IMPULS 90 na číslo 87 777. Cena DMS je 90 Kč, NF IMPULS obdrží 89 Kč.

Trvalou podporu lze odvolat zasláním SMS ve tvaru: STOP IMPULS.

DÁRCOVSKOU SMS JEDNORÁZOVOU VE TVARU:

DMS IMPULS 30 na číslo 87 777. Cena DMS je 30 Kč, NF IMPULS obdrží 29 Kč.

DMS IMPULS 60 na číslo 87 777. Cena DMS je 60 Kč, NF IMPULS obdrží 59 Kč.

DMS IMPULS 90 na číslo 87 777. Cena DMS je 90 Kč, NF IMPULS obdrží 89 Kč.

Více na www.darcovskasms.cz.

Český charitativní crowdfundingový portál Darujspravne.cz se od 22. 6. 2017 stal v tuzemsku unikátní online fundraisingovou platformou se všemi nástroji, které světový digitální fundraising nabízí – od dlouhodobého online fundraisingu přes krátkodobé crowdfundingové projekty neziskových organizací.

Online pomocí PaySec, platební karty, portálu Darujsprávně.cz.

Elektronicky přes platební rozhraní nebo kartu z webových stránek www.nfimpuls.cz.

HMOTNÁ A DOBROVŮLNICKÁ PODPORA

Vážíme si každé podané ruky a pomoci přátel kolem nás. Každá pomoc je nejen vítaná, ale také velmi důležitá, velmi často s sebou nese ten správný impuls na správném místě. Mnoho hodin času a mnoho energie mnoha našich přátel, protože všichni ti, kdo nás podporují, se stali našimi přáteli, těmi, bez kterých by naše cesta byla pustá a smutná a velmi krátká.

DĚKUJEME.

4 / Činnost v roce 2017



Kalendárium 2017

TAEKWONDO TURNAJ, PRAHA 9, 18. ÚNORA, 26. LISTOPADU

Akce roku 2017 začaly již tradičně turnajem bojových umění. Kangsim Knights opět propojil sportovní klání s osvětou roztroušené sklerózy, s propagací nadačního fondu a také sbírkou. Tělocvična plná radosti a úsměvů, co víc si přát více. Výtěžek ve výši 9 051 Kč byl věnován na fyzioterapii pacientů s RS.

MARS 2017 – 6. ROČNÍK MARATONU S ROZTROUŠENOU SKLERÓZOU, 3.–4. BŘEZNA

MaRS je 24hodinový cvičební maraton, kdy po celé republice i v zahraničí cvičí týmy na podporu lidí s roztroušenou sklerózou. Různá místa, různé formy sportovních disciplín vhodných pro nemocné s RS a různí účastníci (nejen pacienti, ale i jejich rodiny, přátelé, lékaři, sestry, terapeuti) – to je MaRS v kostce. Hlavním cílem je motivace k aktivnímu přístupu k sobě samému, zdravému životnímu stylu a pravidelnému pohybu.

Běžíme z Marathonu do Athén (42,195 km) nebo z Athén do Sparty (246 km)?

Někde tam je skutečný původ maratonu... tak či tak, běh na dlouhé trati symbolizuje dlouhou trať pro všechny, jejichž průvodcem v životě je RS, a takto zazněla poslední výzva všem nadšencům, ať už s roztroušenou sklerózou, či nikoliv.

Rok od roku se zapojuje více a více lidí. V roce 2015 se cvičilo ve 12 městech, 2016 už ve 23 městech, v roce 2017 to bylo dohromady 31 míst ze šesti zemí (což je také rekordní počet).

"Abychom žili naplno, je třeba zůstat neustále v pohybu – jenom tak může být každý den jiný než ten před ním."

Paulo Coelho

MaRS v průběhu let

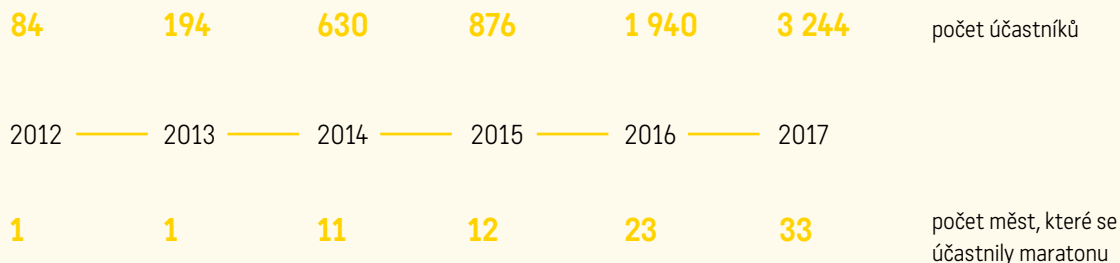

V českých zemích se nás do cvičebního maratonu aktivně zapojilo 2 262, se zahraničím 3 244. Desítky dalších fandili, podpořili...

Úhrnem bylo k 24hodinovému maratonu MaRS 2017 vydáno 175 článků a relací s vysokou sledovaností.

Celkový výtěžek MaRS 2017, krásných 252 353 Kč, putuje, tak jako každý rok, na podporu fyzioterapie.

Stavění mostů mezi lidmi, městy, spojení a sdílení, a tím i pomoci, to je to, co s sebou maraton MaRS nese každý rok. Hostitelem pražského maratonu bylo opět sportovní centrum FitnessAction. Po slavnostním zahájení a několika zajímavých přednáškách vyslal pomyslnou štafetu, kterou si jednotlivá města předávala v průběhu 24 hodin. Mnohá města spojená přes televizní obrazovku spolu chvíli cvičila, povzbuzovala se a cvičící sdíleli svoji radost z pohybu.

Beze všech, kdo se maratonu zúčastnili – všichni partneři, tým fyzioterapeutů, studentů spolu s psychoterapií, týmy cvičících (a těch, kdo cvičili v noci, klobouk dolů), by MaRS 2017 nebyl tak skvělou akcí. A doprovodný program? Hlavohrátky plné zajímavých her, kreslení mandal, koutek krásy pro všechny ženy, cestovatelská přednáška (společně s neúnavnou fotodokumentací Zajíců na cestách) a na závěr, jako povzbuzení a poděkování všem, skvělý koncert souboru Maranatha Gospel Choir, tomu všemu vděčíme za skvělou atmosféru celých 24 hodin.

Děkujeme všem za přípravu, pomoc, podporu. A ještě poděkování Romanu Kvapilovi, bez kterého by žádný maraton MaRS nebyl. Záštitu a péči maratonu MaRS v Praze poskytli starosta Prahy 4 Petr Štěpánek a místostarostka Iva Kotvová. Celorepublikovou záštitu převzal Pavel Bělobrádek, místopředseda vlády pro vědu a výzkum.

Maraton MaRS je aktivita, které se může zúčastnit, alespoň na chvíli, každý.

... a tak, máte-li čas, přidejte se k nám příští rok, k životu naplno s těmi, kteří chtějí být stále v pohybu, i když mají roztroušenou sklerózu!



BENEFICE PRO NADAČNÍ FOND IMPULS NA VÝZKUM A PODPORU LIDÍ S RS, HRADEC KRÁLOVÉ, 6. DUBNA

Koncert jako narozeninový dárek dostal nadační fond ke svým 17. narozeninám od Filharmonie Hradec Králové. Koncertním sálem se rozezněly skladby Verdiho, Stravinského, Čajkovského i Brahmsa.

Výběr skladeb i průvodní slovo ředitele Filharmonie Hradec Králové, Václava Denera, vytvořily jedinečnou atmosféru večera.

Sbírka ve výši 33 646 Kč podpořila projekt registru pacientů s roztroušenou sklerózou (ReMus).

BENEFIČNÍ KONCERT PRO NADAČNÍ FOND IMPULS, KOSTEL SV. ŠIMONA A JUDY, PRAHA 1, 20. DUBNA

Již několik let benefiční koncert podporuje psychoterapii, která není hrazená z veřejného pojištění. Umělci světového renomé společně vyjádřili podporu hudbou – řekla během koncertu první dáma české violy Kristina Fialová. Jejími hudebními hosty, kteří potěšili plný sál, byli legenda českých houslí Václav Hudeček, violoncellista Petr Nouzovský a soubor Barocco sempre giovane v programu sestaveném speciálně pro tento večer. Jedinečný večer podtrhly skladby barokní i romantické, Mozart, Vivaldi, Čajkovský a zajímavé nástrojové složení housle, viola a violoncello, které originálním způsobem doprovázel komorní soubor mladých umělců.

Prodejní výstava fotografií studentů Střední průmyslové školy sdělovací techniky v Panské a charitativní stánek Nadačního fondu IMPULS přispěly k výtěžku večera.

Dlouholetý generální partner koncertu, společnost Unimex Group,

v průběhu večera předal šek na 350 000 Kč a koncertní vystoupení v pražském Kostele sv. Šimona a Judy přineslo celkem 400 803 Kč.

Nad koncertem přijal záštitu Milan Štěch, předseda Senátu Parlamentu České republiky.



SVĚTOVÝ DEN RS, TÉMA: „ŽIVOT S ROZTROUŠENOU SKLERÓZOU JE TĚŽKÝ, KAŽDÝ DEN PŘINÁŠÍ NOVÉ VÝZVY, KTERÉ POTŘEBUJÍ NOVÁ ROZHODNUTÍ“, PRAHA, 31. KVĚTNA

V rámci Světového dne RS se po České republice koná řada podpůrných akcí, které mají společného jmenovatele – osvětu. Všechny akce jsou navzájem sdílené a akce, které se konají v Praze, jsou součástí společné platformy všech, kterým záleží na těch, jejichž nezaným společníkem je roztroušená skleróza.

DEN OTEVŘENÝCH DVEŘÍ V MS CENTRU PŘI VFN V PRAZE 2

Jen několik odvážných známých osobností se nebojí otevřeně o své zkušenosti hovořit a jsou povzbuzením pro ostatní, motivací, že i s nevléčitelnou nemocí člověk může žít plnohodnotný život. Konzultace s lékaři a dalšími odborníky, možnost vyzkoušet si neurostimulátor nebo mobilní aplikaci pomáhající pacientům s RS. Nemoc není konstanta – stále se proměňuje, a to dává ohromný prostor k jejímu ovlivňování.

KONCERT, PRAŽSKÁ KŘIŽOVATKA, PRAHA 1, „SPOLEČNĚ PROTI RS ANEB S RS ŽIVOT NEKONČÍ“

bylo motto netradičního večera, kterým vrcholil Světový den roztroušené sklerózy. Společným projektem pacientských organizací – Sdružení mladých sklerotiků, z.s., UNIE ROSKA a Nadační fond IMPULS – byl, v rámci otevření pomyslných dveří o nemoci, koncert a premiéra krátkého dokumentárního filmu. „Roztroušený svět“, absolventský film studentů SPŠ ST Vojty Staňka a Filipa Tatara. ...Jak lépe přiblížit život s RS a upozornit na úskalí této nemoci mladé lidi, kteří se s ní doposud nesetkali a pro něž tato informace může znamenat zásadní rozdíl v kvalitě jejich dalšího života, než přímým svědectvím člověka, který se s touto nemocí potýká. Ústřední postavou filmu je Roman Kvapil. A hudba, která pohládila po duši, hudba, která roztančila nohy, hudba, která rozehrála každé srdce. Každá jiná a přeče se sešly v jedné notě, aby povzbudily nemocné s RS. Pavel Šporcl, Hana Robinson a Helena Zetová. Umělci, kteří si přes své koncertní vytížení našli čas a společně podpořili ty, kteří se nevzdávají. Koncert se konal pod záštitou místopředsedy vlády Pavla Bělobrádka, odborným garantem akce se stala SKNIL ČNS ČLS JEP.



ROZSVÍTME ČR – JARO A PODZIM, 1. ROČNÍK OSVĚTOVÉ KAMPANĚ, ČESKÉ BUĎĚJOVICE; JIHLAVA; OSTRAVA; PRAHA; TEPLICE, 6. ČERVNA

... nepředvídatelná, neuchopitelná, rozličná, plíživá, únavná, ochromující, omezující, brnivá, rozostřující, nenakažlivá, bez jasné příčiny, nevyléčitelná, přes to ne beznadějná... Taková je RS očima pacientů.

Jadérka slunečnice představují jednotlivé pacienty – každý z nich je jedinečný v boji se zákeřnou nemocí. Okvětní lístky slunečnice představují aktivity Nadačního fondu IMPULS a zároveň i jednotlivé pacientské organizace ROSKA. Stonek představuje zdravou populaci, o níž



se potřebují lidí s „ereskou“ opřít. Listy na stoncích znázorňují podané pomocné ruce. Každé ráno otáčí slunečnice hlavu za sluncem, jde vstříc nové naději, tak jako pacienti s vážnou diagnózou. Projekt Rozsvíťme ČR, stejně jako 24hodinový maraton MaRS, propojuje světy a otevírá nové možnosti. Pro všechny. Nemocné a jejich rodiny, pro všechny ostatní, kterým ukazuje, že jsou tu lidé, kteří jsou stateční nemoci navzdory, kteří se s nemocí perou. Hlavní cíl je šířit povědomí o nemoci, jejích příznamech, možnostech, které nemocní mají. I v dnešní době bourat mýty a tabu o RS, polopravdy. Zbavit přežitých pověr, a také upozornit na problém podceňování a zlehčování nemoci. Na pěti místech se ve stejný den a stejnou hodinu sešli všichni, kdo chtěli stát na pomyslné startovní čáře prvního ročníku. Symbolickou nadějí společně zasadili – aby rostla, aby se mohla dál rozvíjet. Každá zasazená slunečnice za sebou měla mnoho úsměvů...

Happening sázení slunečnic projektu Rozsvíťme ČR chytil za srdce účastníky a inspiroval další k zasazení svojí slunečnice (sázeli jste také?). Odtud byl jenom krůček k soutěži pro děti – namalovat, vyfotografovat svoji slunečnici – a obrázky nám zaslat... A tak začaly přicházet fotografie, potom obrázky. Jedny hezčí než druhé, všechny plné radosti a optimismu. Každé dílko ještě neslo další vzkaz, ano, nejsou nám lhotejní lidé kolem nás. Nejsou nám lhotejní ti, jejichž životním soupeřem je nevyléčitelná nemoc. Na podzim jsme se rozjeli do regionů, abychom sklidili, co jsme „zaseli“, a došlo i na vyhlášení soutěže. Odborná porota, která hodnotila všechny fotografie a obrázky, měla těžkou hlavu z toho, jak vybrat nejlepší z nejlepších... jak vybrat jen některé tam, kde máte chuť vybrat všechny. První místo ve fotografické soutěži obsadila 4. třída ZŠ a MŠ Chodov v Praze 4 a výtvarnou část vyhrály dívky 8. třídy ZŠ M. Šolleho v Kouřimi. S odměnou jsme odjeli i za dětmi do ZŠ Prahy–Radotín a do MŠ Mašinka v Jihlavě. Jsme na všechny děti moc pyšní a moc jim děkujeme! Společnost Albi pro výherce věnovala hry, děkujeme za podporu.



5. ROČNÍK MULTIOBOROVÉ ODBORNÉ KONFERENCE RS 2017, BRNO, 16.–17. ČERVNA

Konference na téma „Genetika, pediatrie, těhotenství a RS“.

Dvoudenní akce pro nelékařský zdravotnický personál MS center a neurologických oddělení jsme se zúčastnili prezentací s názvem „MaRS 2017 – rozvoj a úspěchy“. Proč MaRS a jak důležitá je motivace ke cvičení. A jak motivovat? Obout dobré boty a jít cvičit s těmi, pro které dobrá fyzická kondice znamená dobrý a kvalitní život.

5. POTKALO SE TĚLO S DUŠÍ, REKREAČNÍ AREÁL U JETŘICHOVIC, JARO A PODZIM

Projekt kontinuálně probíhá od října 2011. Do konce roku 2017 proběhlo 21 pobytů. Roční cyklus intenzivní terapie „Potkalo se tělo s duší“ je nastaven na tři komunitní víkendová setkání. „Koloběh života“ pomocí taneční terapie s prvky divadelních technik a psychodramatu

pacienty učí, jak lépe žít se symptomy nemoci. „Já a moje nemoc“ s pomocí arteterapie napovídá, jak se nenechat nemocí ovládnout. Třetí a původně poslední setkání pracovní skupiny s názvem „Komunikace v pohybu“, zasazuje vše do širších souvislostí pracovního a osobního života. Pod vedením zkušených terapeutů pracují lidé s RS na tom, aby si uvědomili spojení psychické a fyzické stránky své osobnosti. Projekt byl rozšířený o čtvrtý víkend pro abiturienty „Stres“, téma aktuální pro každého. Život se nezastavil a další možnost práce na sobě je velká výzva. To, že jedním z faktorů podílejícím se na vzniku RS je stres, je všeobecně známo. Ale život s chronickým onemocněním je stresující i pro blízké a rodinu. Víkend přinesl odpovědi na mnohé otázky a přinesl mnoho užitečných otázek a náhledů do dalšího života všech a každý z účastníků odjížděl s vědomím, že stres nemusí ovládat naše životy...

15. ROČNÍK VÝSTAVY CESTA ZA DUHOU, ÚŘAD MČ PRAHA 2, 6. LISTOPADU – 10. PROSINCE

Přeneste se na chvíli se mnou do jednoho slunečného dne před 15 lety. Galerie Atrium hostí Cestu za duhou, a málokdo ví, co to je. Úvodní slovo, hudba, atmosféra, obdiv k radosti ale i smutku, který z každého vystaveného díla číší. A potom přichází moment, který mě bude provázet dál, na který, doufám, nikdy nezapomenu. Lyžaři. Objekt, socha... lyžařský kopec s miniaturními lyžaři. Někteří jedou z kopce, někteří stojí ještě nahoře, tu a tam se některý válí na zemi, jak spadl, celé tak opravdové, že jste skoro cítili vůni sněhu. A malý, nenápadný text, kde stálo – nikdy nebudu lyžovat...

Cesta za duhou se zapsala do srdcí všech, kdo mají tu možnost po ní tu a tam, alespoň na chvíli, jít. S těmi, kdo se nevzdávají, kdo si svoji cestu nevybrali, ale jdou statečně dál. S těmi, kdo se nebojí a tím, co otevírají ve svých dílech, pomáhají tomu, kdo teprve sbírá odvahu vyrovnat se s tím kopcem, který se jmenuje roztroušená skleróza.

Přeji všem, aby dokázali ten kopec zdolat, aby ho dokázali sjet na lyžích alespoň v duchu, aby dokázali být tím gejírem, který tryská. A každému přeji setkání s jeho lyžaři.

... A JEŠTĚ NĚCO Z RADOSTNÝCH ZPRÁV, O KTERÉ SE S VÁMI CHCEME PODĚLIT:

GLOBAL CHALLENGE A VIRGIN PULSE A CESTA KOLEM SVĚTA ZA 100 DNÍ

Náš život nabírá na obrátkách a v pracovním i osobním čase je to znát. Nemáme Reset tlačítko, ale je v našich silách změnit přístup, na chvíli se zastavit, zpomalit.

Připojili jsme se k týmům na celém světě a „krokovali“, abychom podpořili zdravý životní styl. 4 262 km ušel dohromady tým NF IMPULS, průměrně denně 9 973 kroků a umístili jsme se na 122. místě na světě (pořadí z 23 064 týmů).

„Bud' jako gejízír, který překypuje, ne jako kašna, která jen zadržuje vodu...“

Paolo Coelho

P.F. 2018 – NOVOROČNÍ PŘÁNÍ OD DĚTÍ ZE ZŠ M. ŠOLLEHO, KOUŘIM

Doufám, že všichni, kdo jste dočetli až sem, jste začínali rok 2018 s přáním, které pro Vás nakreslily děti ze základní školy v Kouřimi... Téma byla zimní krajina. A přání ruku v ruce s textem a obrázkem směřuje naše vize, přání a touhy k momentu, kdy stejně jako zimu střídá jaro, přijde ten den, kdy roztroušená skleróza bude nemoc vyléčitelná...

Děkujeme celé škole, všem dětem a jejich paním učitelkám, které děti vedou k umění otevřít oči a vidět věci tak, jak jsou, ale zároveň s důvěrou a nadějí, bez bázně. Děti, děkujeme. Děkujeme celé škole.



ZAJÍCI NA CESTÁCH A KALENDÁŘ, KTERÝ POMÁHÁ

Celý rok nás provázel svými momentkami a neuvěřitelnou energií fotograf Aleš Zajíček s Janou Svobodovou. Kdo měl štěstí, tak ho provázejí Alešovy fotografie v kalendáři celý rok. Rovněž kalendář na rok příští potěší každé oko, srdce, pohladí po duši. Zajíci na cestách, děkujeme Vám, za nezdolnou sílu, kterou rozdáváte plnými hrstmi okolo, za velikou invenci, hromadu radosti, které je dost pro všechny kolem Vás. Ať se Vám stále daří, ať se Vám bohatě vrací to, co s úsměvem rozdáváte...

5 / Finanční část

SEZNAM NADAČNÍCH PŘÍSPĚVKŮ PŘIZNANÝCH SPRÁVNÍ RADOU A VYPLACENÝCH V ROCE 2017

... včetně nadačních příspěvků na projekt registru ReMuS v celkové výši 1 105 690 Kč; vrácené nevyčerpané nadační příspěvky činily 131 643 Kč, tj. celkem 974 502 Kč. Dále byl v roce 2017 vyplacený příspěvek ve výši 289 284 Kč na podporu fyzioterapie v roce 2018.

Příjemce příspěvku	Účel	Kč
Oblastní charita Červený Kostelec Středisko Domov sv. Josefa v Žirči se sídlem 5. května 1170, 549 42 Červený Kostelec IČ: 48623814	Celoplošné transportní zařízení – částečné financování	136 000 Kč
Nemocnice České Budějovice akciová společnost B. Němcové 585/54, 370 01 České Budějovice IČ: 26068877	Centrum pro demyelinizační onemocnění, podpora fyzioterapie – nákup rehabilitačních a cvičebních pomůcek	33 000 Kč
Všeobecná fakultní nemocnice v Praze příspěvková organizace se sídlem U nemocnice 2, 128 08 Praha 2 IČ: 00064165	Centrum pro demyelinizační onemocnění, fyzioterapeutická péče o pacienty s RS – úhrada části nákladů na mzdu fyzioterapeutky	165 087 Kč
Všeobecná fakultní nemocnice v Praze příspěvková organizace se sídlem U nemocnice 2, 128 08 Praha 2 IČ: 00064165	Centrum pro demyelinizační onemocnění, fyzioterapeutická péče o pacienty s RS – úhrada části nákladů na mzdu fyzioterapeutky	124 197 Kč
Všeobecná fakultní nemocnice v Praze příspěvková organizace se sídlem U nemocnice 2, 128 08 Praha 2 IČ: 00064165	Centrum pro demyelinizační onemocnění, psychoterapeutická péče o pacienty s RS – úhrada nákladů na mzdu psychoterapeutky	373 880 Kč
Všeobecná fakultní nemocnice v Praze příspěvková organizace se sídlem U nemocnice 2, 128 08 Praha 2 IČ: 00064165	Centrum pro demyelinizační onemocnění, podpora psychoterapie pacientů s RS – tréninkový program Happy Neuron	5 990 Kč



Regionální organizace ROSKA České Budějovice se sídlem Na Zlaté stoce 551/14, 370 05 České Budějovice IČ: 65011732	Podpora fyzioterapie	5 000 Kč
Regionální organizace ROSKA Hradec Králové se sídlem Plácelova 1 257, 500 03 Hradec Králové IČ: 70935971	Podpora fyzioterapie	5 000 Kč
Regionální organizace ROSKA Jihlava se sídlem Březinova 4064/136, 586 01 Jihlava IČ: 75072769	Podpora fyzioterapie	5 000 Kč
Regionální organizace ROSKA Liberec se sídlem Americká 761/54, 460 10 Liberec IČ: 65100395	Podpora fyzioterapie	5 000 Kč
Regionální organizace ROSKA Ústí nad Orlicí se sídlem Čs. Armády 1 181, 562 01 Ústí nad Orlicí IČ: 69172234	Podpora fyzioterapie	5 000 Kč
Regionální organizace ROSKA Žďár nad Sázavou se sídlem Mařákova 6, 591 01 Žďár nad Sázavou IČ: 65759826	Podpora fyzioterapie	5 000 Kč
ASIANA, spol. s r.o. se sídlem Velflíkova 1430/8, 160 00 Praha 6 IČ: 49704362	Projekt ReMuS – podpora výzkumu	4 036 Kč
Krajská nemocnice T. Bati akciová společnost se sídlem Havlíčkovo nábřeží 600, 762 75 Zlín IČ: 27661989	Centrum pro demyelinizační onemocnění, databáze pacientů s RS – projekt ReMuS	123 500 Kč
Nemocnice České Budějovice akciová společnost se sídlem B. Němcové 585/54, 370 01 České Budějovice IČ: 26068877	Centrum pro demyelinizační onemocnění, databáze pacientů s RS – projekt ReMuS	110 000 Kč
Celkem		1 105 690 Kč

Suchá Lucie, Mgr. se sídlem Tomanova 1150/70 169 00 Praha 6 IČ: 76617947	Víkendové terapeutické programy „Potkalo se tělo s duší“ - vratka nevyčerpaného nadačního příspěvku z roku 2016	13 132 Kč
Všeobecná fakultní nemocnice v Praze příspěvková organizace se sídlem U nemocnice 2 128 08 Praha 2 IČ: 00064165	Centrum pro demyelinizační onemocnění, fyzioterapeutická péče o pacienty s RS - vratka nevyčerpaného nadačního příspěvku z roku 2016	86 614 Kč
Všeobecná fakultní nemocnice v Praze příspěvková organizace se sídlem U nemocnice 2 128 08 Praha 2 IČ: 00064165	Centrum pro demyelinizační onemocnění, psychoterapeutická péče o pacienty s RS - vratka nevyčerpaného nadačního příspěvku z roku 2016	29 208 Kč
Všeobecná fakultní nemocnice v Praze příspěvková organizace se sídlem U nemocnice 2 128 08 Praha 2 IČ: 00064165	Centrum pro demyelinizační onemocnění, fyzioterapeutická péče o pacienty s RS - vratka nevyčerpaného nadačního příspěvku z roku 2015	2 234 Kč
Všeobecná fakultní nemocnice v Praze příspěvková organizace se sídlem U nemocnice 2 128 08 Praha 2 IČ: 00064165	Centrum pro demyelinizační onemocnění, fyzioterapeutická péče o pacienty s RS - vratka nevyčerpaného nadačního příspěvku z roku 2015	455 Kč
Celkem vyplacených nadačních příspěvků (ponížené o vrácené částky)		974 502 Kč

PŘEHLED PŘIJATÝCH DARŮ V ROCE 2017

Dary a finanční příspěvky nadačního fondu v roce 2017 včetně příspěvků na Registr pacientů s RS ReMuS v celkové výši 5 911 979,30 Kč

Dary a finanční příspěvky od právnických osob vyšší nebo rovny 10 000 Kč	
Aurum - Crystal s.r.o.	25 000 Kč
Hennecke s.r.o.	100 000 Kč
Merck spol. s r.o.	850 000 Kč
Nadace AGROFERT	100 000 Kč
Nadace ČEZ	750 000 Kč
Nadace ČEZ	558 610 Kč
NEXT REALITY GROUP a.s.	40 000 Kč
Novartis s.r.o.	1 000 000 Kč
PENTO Invest a.s.	60 000 Kč
Perfecto design s.r.o.	10 000 Kč
Sanofi-aventis, s.r.o.	650 000 Kč
SPŠ sdělovací techniky	13 755 Kč
Tango, spol. s r.o.	30 000 Kč
Teva Pharmaceutical CR s.r.o.	650 000 Kč
Tourma s.r.o.	12 000 Kč
UNIMEX GROUP, a.s.	350 000 Kč
Celkem	5 199 365 Kč

Dary a finanční příspěvky od právnických osob nepřesahující 10 000 Kč	
Celkem	52 149,30 Kč

Dary a finanční příspěvky od fyzických osob vyšší nebo rovny 10 000 Kč

Bělobrádek Pavel, MVDr., Ph.D., MPA	80 000 Kč
Beran Marian	25 000 Kč
Exner Filip, JUDr.	50 000 Kč
Hitzger Jan, Ing.	10 000 Kč
Milěřová Hana	10 000 Kč
Skrip Marián	10 000 Kč
Uher Tomáš, MUDr., Ph.D.	34 000 Kč
Vojtovi Jana a Martin	30 000 Kč
Celkem	249 000 Kč

Dary a finanční příspěvky od fyzických osob nižší než 10 000 Kč

Celkem 150 034 Kč

Dary a finanční příspěvky od dárců, kteří si nepřejí zveřejnění

Celkem 128 646 Kč

DARY A FINANČNÍ PŘÍSPĚVKY CELKEM

5 779 194,30 Kč

Sbírka

Celkem 132 785 Kč

CELKEM ZA ROK 2017

5 911 979,30 Kč

NÁKLADY NADAČNÍHO FONDU, KONTROLA VÝDAJŮ, HOSPODÁŘSKÝ VÝSLEDEK

Náklady nadačního fondu, kontrola výdajů a hospodářský výsledek. Celkové náklady na provoz Nadačního fondu IMPULS v roce 2017 činily 535 466 Kč.

Osobní náklady	347 608 Kč
Ostatní daně a poplatky	1 500 Kč
Spotřeba materiálu	30 768 Kč
Cestovné	0 Kč
Jiné náklady	89 331 Kč
Účetní, auditorské a ostatní služby	66 259 Kč
Daň z příjmů	0 Kč
Celkem	535 466 Kč

Možné náklady	
50 % z 1 000 000 Kč	500 000 Kč
10 % z 105 690 Kč	10 569 Kč
Celkové možné náklady dle statutu Nadačního fondu IMPULS ze všech poskytnutých nadačních příspěvků v roce 2017:	510 569 Kč
Skutečné náklady	535 466 Kč

Statutem Nadačního fondu IMPULS je určeno, že celkové náklady související se správou nadačního fondu, nesmí ve vztahu k celkové hodnotě v daném roce poskytnutých nadačních příspěvků převýšit 50 % hodnoty, která nepřesahuje 1 000 000 Kč a 10% hodnoty, která přesahuje 1 000 000 Kč. Přímé náklady Nadačního fondu IMPULS se v tomto roce nezvýšily, zůstávají – i přes narůstající aktivity – stejné. Jedním z důvodů rozdílu mezi náklady skutečnými a náklady povolenými Statutem Nadačního fondu IMPULS, a to, co se v tomto roce skutečně změnilo, je režim projektu registru pacientů s RS, ReMuS.

V první, pilotní fázi byly vypláceny nadační příspěvky a teprve v okamžiku, kdy většina odborných center přešla do druhé fáze projektu (to znamená, že projekt nejen splňuje očekávání a přináší odpovědi na mnohé otázky) se změnilo celé nastavení. Financování registru ReMuS je v novém režimu. Platby jsou transparentně poukazovány jednotlivým odborným MS centřům za sběr dat, nicméně nadační fond každému MS centru (které je vlastníkem svých dat), vrací data vyčištěná a relevantní, použitelná pro další práci. Pro vědu a výzkum, pro to, aby každé odborné MS centrum mohlo s těmito anonymizovanými daty dále pracovat a použít je k podpoře všech s roztroušenou sklerózou.

ZPRÁVA NEZÁVISLÉHO AUDITORA

o provedení Auditů řádné účetní závěrky za rok 2017
účetní jednotky

IMPULS, nadační fond

IČ 261 69 428
se sídlem Kateřinská 30, 128 08 Praha 2

Zřizovatelům nadačního fondu

VÝROK AUDITORA

Provedla jsem audit přiložené účetní závěrky účetní jednotky IMPULS, nadační fond IČ 261 69 428 (dále také fond) sestavené na základě českých účetních předpisů, která se skládá z rozvahy k 31.12.2017, výkazu zisku a ztráty za rok končící 31.12.2017 a Přílohy této účetní závěrky, která obsahuje popis použitých podstatných účetních metod a další vysvětlující informace.

Podle mého názoru účetní závěrka poskytuje věrný a poctivý obraz aktiv a pasiv účetní jednotky IMPULS, nadační fond k 31.12.2017 a nákladů a výnosů a výsledku jejího hospodaření za rok končící 31.12.2017 v souladu s českými účetními předpisy.



Audit jsem provedla v souladu se zákonem o auditorech a standardy Komory auditorů České republiky pro audit, kterými jsou mezinárodní standardy pro audit (ISA) případně doplněné a upravené souvisejícími aplikačními doložkami. Moje odpovědnost stanovená těmito předpisy je podrobněji popsána v oddílu Odpovědnost auditora za audit účetní závěrky. V souladu se zákonem o auditorech a Etickým kodexem přijatým Komorou auditorů České republiky jsem na fondu nezávislá a splnila jsem i další etické povinnosti vyplývající z uvedených předpisů. Domnívám se, že důkazní informace, které jsem shromáždila, poskytují dostatečný a vhodný základ pro vyjádření mého výroku.

Ostatní informace uvedené ve výroční zprávě

Ostatními informacemi jsou v souladu s § 2 písm. b) zákona o auditorech informace uvedené ve výroční zprávě mimo účetní závěrku a naši zprávu auditora. Za ostatní informace odpovídá statutární orgán nadačního fondu.

Výrok k účetní závěrce se k ostatním informacím nevztahuje. Přesto je však součástí mých povinností souvisejících s auditem účetní závěrky seznámení se s ostatními informacemi a posouzení, zda ostatní informace nejsou ve významném (materiálním) nesouladu s účetní závěrkou či s mými znalostmi o účetní jednotce získanými během provádění auditu nebo zda se jinak tyto informace nejeví jako významně (materiálně) nesprávné. Také posuzuji, zda ostatní informace byly ve všech významných (materiálních) ohledech vypracovány v souladu s příslušnými právními předpisy. Tímto posouzením se rozumí, zda ostatní informace splňují požadavky právních předpisů na formální náležitosti a postup vypracování ostatních informací v kontextu významnosti (materiality), tj. zda případné nedodržení uvedených požadavků by bylo způsobilé ovlivnit úsudek činěný na základě ostatních informací.

Na základě provedených postupů, do míry, již dokáži posoudit, uvádím, že:

- Ostatní informace, které popisují skutečnosti, jež jsou též předmětem zobrazení v účetní závěrce, jsou ve všech významných (materiálních) ohledech v souladu s účetní závěrkou a
- Ostatní informace byly vypracovány v souladu s právními předpisy.

Dále jsem povinna uvést, zda na základě poznatků a povědomí o účetní jednotce, k nimž jsem dospěla při provádění auditu, ostatní informace neobsahují významné (materiální) věcné nesprávnosti. V rámci uvedených postupů jsem v obdržených ostatních informacích žádné významné (materiální) věcné nesprávnosti nezjistila.

Odpovědnost statutárního orgánu účetní jednotky za účetní závěrku

Statutární orgán nadačního fondu je odpovědný za sestavení účetní závěrky, která podává věrný a poctivý obraz v souladu s českými účetními předpisy, a za takový vnitřní kontrolní systém, který považuje za nezbytný pro sestavení účetní závěrky tak, aby neobsahovala významné (materiální) nesprávnosti způsobené podvodem nebo chybou.

Při sestavování účetní závěrky je statutární orgán povinen posoudit, zda je fond schopna nepřetržitě trvat, a pokud je to relevantní, popsat v příloze účetní závěrky záležitosti týkající se jejího nepřetržitého trvání a použití předpokladu nepřetržitého trvání při sestavení účetní závěrky, s výjimkou případů, kdy statutární orgán plánuje zrušení fondu nebo ukončení její činnosti, resp. kdy nemá jinou reálnou možnost než tak učinit.

Odpovědnost auditora

Mým cílem je získat přiměřenou jistotu, že účetní závěrka jako celek neobsahuje významnou (materiální) nesprávnost způsobenou podvodem nebo chybou a vydat zprávu auditora obsahující výrok. Přiměřená míra jistoty je velká míra jistoty, nicméně není zárukou, že audit provedený v souladu s výše uvedenými předpisy ve všech případech v účetní závěrce odhalí případnou existující významnou (materiální) nesprávnost. Nesprávnosti mohou vzniknout v důsledku podvodů nebo chyb a považují se za významné (materiální), pokud lze reálně předpokládat, že by jednotlivě nebo v souhrnu mohly ovlivnit ekonomická rozhodnutí, která uživatelé účetní závěrky na jejím základě přijmou.

Při provádění auditu v souladu s výše uvedenými předpisy je mojí povinností uplatňovat během celého auditu odborný úsudek a zachovávat profesní skepticismus. Dále je mojí povinností:

- Identifikovat a vyhodnotit rizika významné (materiální) nesprávnosti účetní závěrky způsobené podvodem nebo chybou, navrhnout a provést auditorské postupy reagující na tato rizika a získat dostatečné a vhodné důkazní informace, abych na jejich základě mohla vyjádřit výrok. Riziko, že neodhalím významnou (materiální) nesprávnost, k níž došlo v důsledku podvodu, je větší než riziko neodhalení významné (materiální) nesprávnosti způsobené chybou, protože součástí podvodu mohou být tajné dohody (koluze), falšování, úmyslná opomenutí, nepravdivá prohlášení nebo obcházení vnitřních kontrol.
- Seznámit se s vnitřním kontrolním systémem fondu relevantním pro audit v takovém rozsahu, abych mohla navrhnout auditorské postupy vhodné s ohledem na dané okolnosti, nikoli abychom mohla vyjádřit názor na účinnost jejího vnitřního kontrolního systému.
- Posoudit vhodnost použitých účetních pravidel, přiměřenost provedených účetních odhadů a informace, které v této souvislosti statutární orgán fondu uvedl v příloze účetní závěrky.
- Posoudit vhodnost použití předpokladu nepřetržitého trvání při sestavení účetní závěrky prezidentkou a to, zda s ohledem na shromážděné důkazní informace existuje významná (materiální) nejistota vyplývající z událostí nebo podmínek.



kteře mohou významně zpochybnit schopnost fondu nepřetržitě trvat. Jestliže dojdou k závěru, že taková významná (materiální) nejistota existuje, je moji povinností upozornit v mé zprávě na informace uvedené v této souvislosti v příloze účetní závěrky, a pokud tyto informace nejsou dostatečné, vyjádřit modifikovaný výrok. Moje závěry týkající se schopnosti fondu nepřetržitě trvat vycházejí z důkazních informací, které jsem získala do data naší zprávy. Nicméně budoucí události nebo podmínky mohou vést k tomu, že fond ztratí schopnost nepřetržitě trvat.

- Vyhodnotit celkovou prezentaci, členění a obsah účetní závěrky, včetně přílohy, a dále to, zda účetní závěrka zobrazuje podkladové transakce a události způsobem, který vede k věrnému zobrazení.

Moji povinností je informovat prezidentku a členskou schůzi mimo jiné o plánovaném rozsahu a načasování auditu a o významných zjištěních, která jsem v jeho průběhu učinila, včetně zjištěných významných nedostatků ve vnitřním kontrolním systému.

Potvrzuji, že tyto povinnosti byly řádně splněny, průběžně byly jednotlivé etapy konzultovány a žádné významné nedostatky v kontrolním systému nebyly zjištěny.

Ing. Irena Gajdošová, auditor
číslo oprávnění 2047
se sídlem V Malém háji 351, 250 70 Odolena Voda

16.8.2018



I. Gajdošová

Přílohy:
Rozvaha k 31.12.2017
Výkaz zisku a ztráty k 31.12.2017
Příloha k RÚZ k 31.12.2017
Výroční zpráva 2017

ROZVAHA
v plném rozsahu
ke dni 31.12.2017
(v celých tisících Kč)

Název, sídlo a právní forma
účetní jednotky
IMPULS, nadační fond
Kateřinská 30
Praha 2
128 08

Účetní jednotka doručí:
1 x příslušnému fin. orgánu

IČO
26169428

Označení	AKTIVA	číslo řádku	Stav k prvnímu dni účetního období	Stav k posled. dni účetního období	
a	b	c	1	2	
A.	Dlouhodobý majetek celkem	Součet A.I. až A.IV.	1	2 226	2 260
A. I.	Dlouhodobý nehmotný majetek celkem	Součet A.I.1. až A.I.7.	9	121	121
A. I. 1.	Nehmotné výsledky výzkumu a vývoje	(012)	2		
A. I. 2.	Software	(013)	3		
A. I. 3.	Ocenitelná práva	(014)	4		
A. I. 4.	Drobný dlouhodobý nehmotný majetek	(018)	5		
A. I. 5.	Ostatní dlouhodobý nehmotný majetek	(019)	6	121	121
A. I. 6.	Nedokončený dlouhodobý nehmotný majetek	(041)	7		
A. I. 7.	Poskytnuté zálohy na dlouhodobý nehmotný majetek	(051)	8		
A. II.	Dlouhodobý hmotný majetek celkem	Součet A.II.1. až A.II.10.	20	5 314	2 266
A. II. 1.	Pozemky	(031)	10		
A. II. 2.	Umělecká díla, předměty a sbírky	(032)	11		
A. II. 3.	Stavby	(021)	12		
A. II. 4.	Hmotné movité věci a jejich soubory	(022)	13	3 137	78
A. II. 5.	Pěstitelské celky trvalých porostů	(025)	14		
A. II. 6.	Dospělá zvířata a jejich skupiny	(026)	15		
A. II. 7.	Drobný dlouhodobý hmotný majetek	(028)	16		
A. II. 8.	Ostatní dlouhodobý hmotný majetek	(029)	17		
A. II. 9.	Nedokončený dlouhodobý hmotný majetek	(042)	18	2 177	2 188
A. II. 10.	Poskytnuté zálohy na dlouhodobý hmotný majetek	(052)	19		
A. III.	Dlouhodobý finanční majetek celkem	Součet A.III.1. až A.III.6.	28		
A. III. 1.	Podíly - ovládaná nebo ovládající osoba	(061)	21		
A. III. 2.	Podíly - podstatný vliv	(062)	22		
A. III. 3.	Dluhové cenné papíry držené do splatnosti	(063)	23		
A. III. 4.	Zápůjčky organizačním složkám	(065)	24		
A. III. 5.	Ostatní dlouhodobé zápůjčky	(067)	25		
A. III. 6.	Ostatní dlouhodobý finanční majetek	(069)	26		
A. IV.	Oprávký k dlouhodobému majetku celkem	Součet A.IV.1. až A.IV.11.	40	-3 209	-127
A. IV. 1.	Oprávký k nehmotným výsledkům výzkumu a vývoje	(072)	29		
A. IV. 2.	Oprávký k softwaru	(073)	30		
A. IV. 3.	Oprávký k ocenitelným právům	(074)	31		
A. IV. 4.	Oprávký k drobnému dlouhodobému nehmotnému majetku	(078)	32		
A. IV. 5.	Oprávký k ostatnímu dlouhodobému nehmotnému majetku	(079)	33	-72	-92
A. IV. 6.	Oprávký ke stavbám	(081)	34		
A. IV. 7.	Oprávký k samostatným hmotným movitým věcem a souborům hmotných movitých věcí	(082)	35	-3 137	-35
A. IV. 8.	Oprávký k pěstitelským celkům trvalých porostů	(085)	36		
A. IV. 9.	Oprávký k základnímu stádu a tažným zvířatům	(086)	37		
A. IV. 10.	Oprávký k drobnému dlouhodobému hmotnému majetku	(089)	38		
A. IV. 11.	Oprávký k ostatnímu dlouhodobému hmotnému majetku	(089)	39		



Označení	AKTIVA	číslo řádku	Stav k prvnímu dni účetního období	Stav k posled. dni účetního období
a	b	c	1	2
B.	Krátkodobý majetek celkem	Součet B.I. až B.IV.	12 589	9 787
B. I.	Zásoby celkem	Součet B.I.1. až B.I.9.	14	20
B. I. 1.	Materiál na skladě	(112)		
B. I. 2.	Materiál na cestě	(119)		
B. I. 3.	Nedokončená výroba	(121)		
B. I. 4.	Polotovary vlastní výroby	(122)		
B. I. 5.	Výrobky	(123)		
B. I. 6.	Mladá a ostatní zvířata a jejich skupiny	(124)		
B. I. 7.	Zboží na skladě a v prodejnách	(132)	14	20
B. I. 8.	Zboží na cestě	(139)		
B. I. 9.	Poskytnuté zálohy na zásoby	(314)		
B. II.	Pohledávky celkem	Součet B.II.1. až B.II.19.	505	2 297
B. II. 1.	Odběratelé	(311)	217	1 265
B. II. 2.	Směnky k inkasu	(312)		
B. II. 3.	Pohledávky za eskontované cenné papíry	(313)		
B. II. 4.	Poskytnuté provozní zálohy	(314)	283	269
B. II. 5.	Ostatní pohledávky	(315)		2
B. II. 6.	Pohledávky za zaměstnanci	(336)		
B. II. 7.	Pohl. za institucemi soc. zabezpečení a veřejného zdrav. pojištění	(336)		
B. II. 8.	Daň z příjmů	(341)		
B. II. 9.	Ostatní přímé daně	(342)		
B. II. 10.	Daň z přidané hodnoty	(343)		247
B. II. 11.	Ostatní daně a poplatky	(345)		
B. II. 12.	Nároky na dotace a ostatní zúčtování se státním rozpočtem	(346)		
B. II. 13.	Nároky na dotace a ost. zúčt. s rozp. orgánů územ. samospr. celků	(348)		
B. II. 14.	Pohledávky za společníky sdruženými ve společnosti	(358)		
B. II. 15.	Pohledávky z pevných termínových operací a opcí	(373)		
B. II. 16.	Pohledávky z vydaných dluhopisů	(375)		
B. II. 17.	Jiné pohledávky	(378)	5	514
B. II. 18.	Dohadné účty aktivní	(388)		
B. II. 19.	Opravná položka k pohledávkám	(391)		
B. III.	Krátkodobý finanční majetek celkem	Součet B.III.1. až B.III.7.	10 713	7 464
B. III. 1.	Peněžní prostředky v pokladně	(211)	10	
B. III. 2.	Ceniny	(213)		
B. III. 3.	Peněžní prostředky na účtech	(221)	10 703	7 464
B. III. 4.	Majetkové cenné papíry k obchodování	(251)		
B. III. 5.	Dluhové cenné papíry k obchodování	(253)		
B. III. 6.	Ostatní cenné papíry	(256)		
B. III. 7.	Peníze na cestě	(261)		
B. IV.	Jiné aktiva celkem	Součet B.IV.1. až B.IV.2.	1 357	6
B. IV. 1.	Náklady příštích období	(381)	57	6
B. IV. 2.	Příjmy příštích období	(385)	1 300	
	Aktiva celkem	Součet A. až B.	14 815	12 047

Označení	PASIVA	číslo řádku	Stav k prvnímu dni účetního období	Stav k posled. dni účetního období	
a	b	c	3	4	
A.	Vlastní zdroje celkem	Součet A.I. až A.II.	86	13 849	11 646
A. I.	Jmenné celkem	Součet A.I.1. až A.I.3.	90	7 097	4 901
A. I. 1.	Vlastní jmění	(901)	87	1 687	1 687
A. I. 2.	Fondy	(911)	88	5 410	3 214
A. I. 3.	Oceňovací rozdíly z přecenění finančního majetku a závazků	(921)	89		
A. II.	Výsledek hospodaření celkem	Součet A.II.1 až A.II.3.	94	6 752	6 745
A. II. 1.	Účet výsledku hospodaření	(963)	91	x	-7
A. II. 2.	Výsledek hospodaření ve schvalovacím řízení	(931)	92		x
A. II. 3.	Nerozdělený zisk, neuhrazená ztráta minulých let	(932)	93	6 752	6 752
B.	Cizí zdroje celkem	Součet B.I. až B.IV.	95	965	401
B. I.	Rezervy celkem	Hodnota B.I.1.	97		
B. I. 1.	Rezervy	(941)	96		
B. II.	Dlouhodobé závazky celkem	Součet B.II.1. až B.II.7.	105		
B. II. 1.	Dlouhodobé úvěry	(951)	98		
B. II. 2.	Vydané dluhopisy	(953)	99		
B. II. 3.	Závazky z pronájmu	(954)	100		
B. II. 4.	Přijaté dlouhodobé zálohy	(955)	101		
B. II. 5.	Dlouhodobé směnky k úhradě	(958)	102		
B. II. 6.	Dohadné účty pasivní	(389)	103		
B. II. 7.	Ostatní dlouhodobé závazky	(959)	104		
B. III.	Krátkodobé závazky celkem	Součet B.III.1. až B.III.23.	129	207	355
B. III. 1.	Dávatelé	(321)	106	101	77
B. III. 2.	Směnky k úhradě	(322)	107		
B. III. 3.	Přijaté zálohy	(324)	108		
B. III. 4.	Ostatní závazky	(325)	109		
B. III. 5.	Zaměstnanci	(331)	110	47	37
B. III. 6.	Ostatní závazky vůči zaměstnancům	(333)	111		
B. III. 7.	Závazky k institucím soc. zabezpečení a veřejného zdrav. pojištění	(336)	112	9	8
B. III. 8.	Daň z příjmů	(341)	113		
B. III. 9.	Ostatní přímé daně	(342)	114	13	10
B. III. 10.	Daň z přidané hodnoty	(343)	115	14	
B. III. 11.	Ostatní daně a poplatky	(345)	116		
B. III. 12.	Závazky ve vztahu k státnímu rozpočtu	(346)	117		
B. III. 13.	Závazky ve vztahu k rozpočtu orgánů územ. samospr. orgánů	(348)	118		
B. III. 14.	Závazky z upsaných nespacených cenných papírů a podílů	(367)	119		
B. III. 15.	Závazky ke společníkům sdruženým ve společnosti	(368)	120		
B. III. 16.	Závazky z pevných termínových operací a opcí	(373)	121		
B. III. 17.	Jiné závazky	(379)	122		
B. III. 18.	Krátkodobé úvěry	(231)	123		
B. III. 19.	Eskontní úvěry	(232)	124		
B. III. 20.	Vydané krátkodobé dluhopisy	(241)	125		
B. III. 21.	Vlastní dluhopisy	(255)	126		
B. III. 22.	Dohadné účty pasivní	(389)	127	23	223
B. III. 23.	Ostatní krátkodobé finanční výpomoci	(249)	128		



Označení	PASIVA		číslo řádku	Stav k prvnímu dni účetního období	Stav k posled. dni účetního období
a	b		c	3	4
B. IV.	Jiná pasiva celkem	Součet B.IV.1. a2 B.IV.2.	133	759	46
B. IV. 1.	Výdaje příštích období	(303)	130	759	46
B. IV. 2.	Výnosy příštích období	(384)	131		
	Pasiva celkem	Součet A. a2 B.	134	14 815	12 047

Sestaveno dne: 30.05.2018		Podpisový záznam statutárního orgánu účetní jednotky nebo podpisový vzor fyzické osoby, která je účetní jednotkou 
Právní forma účetní jednotky	Předmět podnikání charitativní organizace	Pozn.:

VÝKAZ ZISKU A ZTRÁTY v plném rozsahu

ke dni **31.12.2017**
(v celých tisících Kč)

Název a sídlo účetní jednotky

IMPULS, nadační fond
Kateřinská 30
Praha 2
128 08

Účetní jednotka doručí:
1 x příslušnému finančnímu orgánu

IČO
26169428

Označení	TEXT	Číslo řádku	Činnosti		
			Hlavní 6	Hospodářská 6	Celkem 7
A.	Náklady	1			
A. I.	Spotřebované nákupy a nakupované služby <small>Součet A.I.1. až A.I.6.</small>	2	8 895		8 895
A. I. 1.	Spotřeba materiálu, energie a ostatních neskladovaných dodávek	3	54		54
A. I. 2.	Prodané zboží	4			
A. I. 3.	Opravy a udržování	5	3		3
A. I. 4.	Náklady na cestovné	6	125		125
A. I. 5.	Náklady na reprezentaci	7	8		8
A. I. 6.	Ostatní služby	8	8 705		8 705
A. II.	Změny stavu zásob vlastní činnosti a aktivace <small>Součet A.II.7. až A.II.9.</small>	9			
A. II. 7.	Změna stavu zásob vlastní činnosti	10			
A. II. 8.	Aktivace materiálu, zboží a vnitroorganizačních služeb	11			
A. II. 9.	Aktivace dlouhodobého majetku	12			
A. III.	Osobní náklady <small>Součet A.III.10. až A.III.14.</small>	13	727		727
A. III. 10.	Mzdové náklady	14	630		630
A. III. 11.	Zákonné sociální pojištění	15	97		97
A. III. 12.	Ostatní sociální pojištění	16			
A. III. 13.	Zákonné sociální náklady	17			
A. III. 14.	Ostatní sociální náklady	18			
A. IV.	Daně a poplatky <small>Hodnota A.IV.15.</small>	19	2		2
A. IV. 15.	Daně a poplatky	20	2		2
A. V.	Ostatní náklady <small>Součet A.V.16. až A.V.22.</small>	21	996		996
A. V. 16.	Smluvní pokuty, úroky z prodlení, ostatní pokuty a penále	22			
A. V. 17.	Odpis nedobytné pohledávky	23			
A. V. 18.	Nákladové úroky	24			
A. V. 19.	Kursové ztráty	25	12		12
A. V. 20.	Dary	26	975		975
A. V. 21.	Manka a škody	27			
A. V. 22.	Jiné ostatní náklady	28	9		9
A. VI.	Odpisy, prodaný majetek, tvorba a použití rezerv a opravných položek <small>Součet A.VI.23. až A.VI.27.</small>	29	31		31
A. VI. 23.	Odpisy dlouhodobého majetku	30	31		31
A. VI. 24.	Prodaný dlouhodobý majetek	31			
A. VI. 25.	Prodané cenné papíry a podíly	32			
A. VI. 26.	Prodaný materiál	33			
A. VI. 27.	Tvorba a použití rezerv a opravných položek	34			
A. VII.	Poskytnuté příspěvky <small>Hodnota A.VII.28.</small>	35			
A. VII. 28.	Poskytnuté členské příspěvky a příspěvky zúčtované mezi organizačními složkami	36			



Označení	TEXT	Číslo řádku	Cinnosti		
			Hlavní	Hospodářská	Celkem
			5	6	7
A. VIII.	Daň z příjmů	Hodnota A.VIII.29.	37		
A. VIII. 29	Daň z příjmů		38		
	Náklady celkem	Součet A.I. až A.VIII.	39	10 651	10 651
B.	Výnosy		40		
B. I.	Provozní dotace	Hodnota B.I.1.	41		
B. I. 1.	Provozní dotace		42		
B. II.	Přijaté příspěvky	Součet B.II.2. až B.II.4.	43	5 912	5 912
B. II. 2.	Přijaté příspěvky zúčtované mezi organizačními složkami		44		
B. II. 3.	Přijaté příspěvky (dary)		45	5 912	5 912
B. II. 4.	Přijaté členské příspěvky		46		
B. III.	Tržby za vlastní výkony a za zboží		47	2 496	2 496
B. IV.	Ostatní výnosy	Součet B.IV.5. až B.IV.10.	48	2 236	2 236
B. IV. 5.	Smluvní pokuty, úroky z prodlení, ostatní pokuty a penále		49		
B. IV. 6.	Platby za odepsané pohledávky		50		
B. IV. 7.	Výnosové úroky		51		
B. IV. 8.	Kursově zisky		52	19	19
B. IV. 9.	Zúčtování fondů		53	2 202	2 202
B. IV. 10.	Jiné ostatní výnosy		54	15	15
B. V.	Tržby z prodeje majetku	Součet B.V.11. až B.V.15.	55		
B. V. 11.	Tržby z prodeje dlouhodobého nehmotného a hmotného majetku		56		
B. V. 12.	Tržby z prodeje cenných papírů a podílů		57		
B. V. 13.	Tržby z prodeje materiálu		58		
B. V. 14.	Výnosy z krátkodobého finančního majetku		59		
B. V. 15.	Výnosy z dlouhodobého finančního majetku		60		
	Výnosy celkem	Součet B.I. až B.V.	61	10 644	10 644
C.	Výsledek hospodaření před zdaněním	f. 61 - (f. 39 - f.37)	62	-7	-7
D.	Výsledek hospodaření po zdanění	f. 62 - f. 37	63	-7	-7

Sestaveno dne: 30.05.2018		Podpisový záznam statutárního orgánu účetní jednotky nebo podpisový vzor fyzické osoby, která je účetní jednotkou
		
Právní forma účetní jednotky	Předmět podnikání charitativní organizace	Pozn.:

PŘÍLOHA V ÚČETNÍ ZÁVĚRCE 2017 IMPULS, nadační fond

Rozvahový den nebo okamžik, k němuž se účetní závěrka sestavuje	31.12.2017
Účetní období	1.1.2017-31.12.2017

a) Základní údaje

Název	IMPULS, nadační fond
Sídlo	Kateřinská 30, Praha 2, 128 08
IČ	26169428
Právní forma	Nadační fond
Hlavní předmět činnosti (poslání)	Podpora aktivit v oblasti terapie a výzkumu demyelinizačních onemocnění včetně souvisejících aktivit rehabilitačních, studijních a osvětových.
Hospodářská činnost	
Ostatní činnosti	-
Statutární orgány	Správní rada
Organizační složky s vlastní právní subjektivitou	-

b) Zakladatelé, zřizovatelé

MUDr. Eva Havrdová, CSc.	Praha 1, Prokopská 3, 11800
Prof. MUDr. Soňa Nevšimalová, DrSc	Řevnice, Karla Múndla 513, okres Praha-západ, 25230
JUDr. Martin Šolc	Karlovy Vary, Charkovská 3
JUDr. Cyril Svoboda	Praha 4, Na Záhonech 67/1383, 14000
Prof. ThDr. Jan Heller	Praha 8, Poděbradská 551/119, 18000
Ing. Jaroslav Žíka	Praha 4, Ohnivcova 16, 14700
Zdena Hadrboľcová	Praha 1, Valdštejnské nám. 2, 11800

Vklady do vlastního jmění

povaha vkladu	výše vkladu	zápis do rejstříku
Majetkový vklad zřizovatelů	7 000	6.4.2000

c) Obecné účetní informace

Účetní období: shodné s kalendářním rokem.

Používané účetní metody: účetní jednotka účtuje podle zákona č. 563/1991 Sb. O účetnictví ve znění pozdějších předpisů, vyhlášky č. 504/2002 Sb. Pro účetní jednotky, u kterých hlavním předmětem činnosti není podnikání.

Způsob zpracování účetních záznamů: jednotka zpracovává účetní záznamy pomocí výpočetní techniky.

Způsob a místo úschovy účetních záznamů: ve spisovně v sídle nadačního fondu.

Aplikace obecných účetních zásad: účetní jednotka aplikuje účetní záznamy podle zákona č. 563/1991 Sb. O účetnictví ve znění pozdějších předpisů, vyhlášky č. 504/2002 Sb. a ČÚS pro účetní jednotky, u kterých hlavním předmětem činnosti není podnikání.

Způsoby oceňování: účetní jednotka oceňuje majetek a závazky podle zákona 563/1991 Sb. o účetnictví ve znění pozdějších předpisů, vyhlášky č. 504/2002 Sb.

Způsoby odpisování: účetní jednotka odpisuje dlouhodobý hmotný majetek rovnoměrně po dobu 5 let a nehmotný majetek po dobu 6 let.

Způsob stanovení opravěk k majetku: součet dosavadních odpisů.

Způsob stanovení reálné hodnoty majetku a závazků: účetní jednotka nepoužila v běžném účetním období reálnou hodnotu.

Způsob tvorby a výše opravných položek: účetní jednotka nevytváří opravné položky.



Způsob tvorby a výše rezerv: účetní jednotka nevytváří rezervy.

Odhylky od účetních metod s uvedením vlivu na majetek a závazky, na finanční situaci a výsledek hospodaření: nebyly.

d) Významné události, které nastaly mezi rozvahovým dnem a okamžikem sestavení účetní závěrky: nastaly.

e) Způsoby oceňování aktiv a závazků: účetní jednotka účtuje závazky a pohledávky jmenovitou hodnotou, dlouhodobý majetek pořizovací cenou.

f) Účetní jednotky, v nichž účetní jednotka sama nebo prostřednictvím třetí osoby jednající jejím jménem a na její účet drží podíl*: není.

g) přehled závazků SSZ, ZP a FÚ k 31.12.2017:

sociální pojištění – 5 tis. Kč
zdravotní pojištění – 3 tis. Kč
daň z příjmů ze závislé činnosti – 6 tis. Kč
srážková daň – 3 tis. Kč

h) akcie a podíly: v průběhu účetního období nebyly žádné akcie ani podíly.

i) Majetkové cenné papíry, vyměnitelné a prioritní dluhopisy, podobné cenné papíry nebo práva:

Společnost v průběhu účetního období prodala dluhopisy nakoupené v minulých letech.

j) dlužené částky, které vznikly v průběhu účetního období: nejsou.

k) Výše finančních nebo jiných závazků, které nejsou obsaženy v rozvaze (bilanci): nejsou.

l) Výsledek hospodaření

výsledek hospodaření	Kč
Výsledek hospodaření z hlavní činnosti	-7
Výsledek hospodaření z hospodářské činnosti	0
Výsledek hospodaření pro účely daně z příjmů	-7

m) Informace o průměrném evidenčním přepočteném počtu zaměstnanců

položka	zaměstnanci celkem
Průměrný evidenční přepočtený počet zaměstnanců	2
Mzdové náklady	630
Zákonné sociální a zdravotní pojištění	97
Ostatní sociální pojištění	-
Zákonné sociální náklady	-
Ostatní sociální náklady	-
Osobní náklady celkem	727

* povaha informací nesmí způsobit vážnou újmu některým uvedeným účetním jednotkám

Dále uveďte údaje o počtu a postavení zaměstnanců, pokud jsou zároveň členy statutárních, kontrolních nebo jiných orgánů určených statutem, stanovami nebo jinou zřizovací listinou: nebyly.

n) Odměny a funkční požitky za účetní období členům statutárních, kontrolních nebo jiných orgánů určených statutem, stanovami nebo jinou zřizovací listinou: nebyly.

o) Účasti členů statutárních, kontrolních nebo jiných orgánů účetní jednotky určených statutem, stanovami nebo jinou zřizovací listinou a jejich rodinných příslušníků v osobách, s nimiž účetní jednotka uzavřela za vykazované účetní období smlouvy nebo jiné smluvní vztahy: nebyly.

p) Zálohy a úvěry (popřípadě závazky přijaté na jejich účet jako určitý druh záruky) poskytnuté členům statutárních, kontrolních nebo jiných orgánů určených statutem, stanovami nebo jinou zřizovací listinou: nebyly.

q) Rozsah, ve kterém byl výpočet zisku nebo ztráty ovlivněn způsobem oceňování finančního majetku v průběhu účetního období nebo bezprostředně předcházejícího účetního období: netýká se.

r) Způsob zjištění základu daně z příjmů:

Použité daňové úlevy:

Způsob užití prostředků v běžném účetním období, které byly získány z daňových úlev v předcházejících zdaňovacích obdobích (§ 20 odst. 7 zákona č. 586/1992 Sb.):

rok	2014	2015	2016
výše daňové úlevy	0	0	0
výše využití daňové úlevy	0	0	0
způsob využití daňové úlevy	Financování výdajů hlavní činnosti	Financování výdajů hlavní činnosti	Financování výdajů hlavní činnosti
výše nevyužitých daňových úlev	0	0	0

s) Rozdíl mezi daňovou povinností připadající na běžné nebo minulé účetní období a již zaplacenou daň v těchto účetních obdobích (je-li tento rozdíl významný):

daňová povinnost v minulém účetním období	0
zaplacená daň v minulém účetním období	0
rozdíl	0
daňová povinnost v běžném účetním období	0
zaplacená daň v běžném účetním období	0
rozdíl	0

t) Významné položky Rozvahy (Bilance) nebo Výkazu zisku a ztráty: Veškeré významné položky jsou uvedeny na příslušných řádcích v rozvaze a výkazu zisku a ztráty a nepotřebují zvláštní komentář.

Další informace o významných položkách, které jsou ve výkazech zahrnuty nebo kompenzovány s jinými položkami a ve výkazech nejsou samostatně vykázány:

Dlouhodobé bankovní úvěry: nejsou.



Přijaté dotace na provozní účely nebo na pořízení dlouhodobého nehmotného a hmotného majetku ze státního rozpočtu, rozpočtu územních samosprávných celků nebo ze státních fondů: *nebyly*.

u) Přijaté a poskytnuté dary**

Společnost v běžném účetním období obdržela dary ve výši 5 912 tis. Kč, které byly v plné výši použity v běžném roce a 2 201 tis. Kč čerpáno z fondu vytvořeného v minulých obdobích.

Společnost v běžném účetním období poskytla dary ve výši 1.264 tis. Kč.

v) Veřejné sbírky

veřejná sbírka	účel	vybraná částka
DMS	Podpora aktivit v oblasti psychoterapie a fyzioterapie, podpora rehabilitačních aktivit pro pacienty s roztroušenou mozkomíšní sklerózou na nejvyšší specializované úrovni pod vedením speciálně vyškolených týmů v důstojném a potřebně vybaveném prostředí, v souladu se statutem nadačního fondu	17

w) Vypořádání výsledku hospodaření z předcházejícího účetního období

položka	Částka
Výsledek hospodaření (+ zisk, - ztráta)	-2208
Tvorba (+) nebo čerpání (-) fondů	2201
Tvorba (+) nebo čerpání (-) nerozděleného zisku minulých let	-
Tvorba (+) nebo úhrada (-) neuhrazené ztráty minulých let	-

Dále uveďte údaj o individuálním referenčním množství mléka, individuální produkční kvótě, individuálním limitu prémiových práv a jiných obdobných kvótách a limitech, o kterých účetní jednotka neúčtovala na rozvahových ani výsledkových účtech, protože náklady na získání informace o jejich reprodukční pořizovací ceně převýšily její významnost: netýká se.

x) Majetek oceněný dle § 25 odst. 1 písm. k) zákona, nebo v případě souborů tohoto majetku podle § 42b odst. 2 písm. a): netýká se.

Razítko:	Podpis odpovědné osoby: Ing. Kateřina Bémová	Podpis osoby odpovědné za sestavení: Bc. Hana Káralová	Okamžik sestavení: 30.5.2018
			Telefon: 602176184

** informace nesmí umožnit určit postavení určitého člena takového orgánu nebo osoby

ÚČETNÍ ZÁVĚRKA A JEJÍ SCHVÁLENÍ

Účetnictví Nadačního fondu IMPULS je vedeno a účetní závěrka byla připravena v souladu se zákonem č. 563/1991 Sb. o účetnictví ve znění pozdějších změn a doplňků a s ním spojených prováděcích opatření. Účetnictví je vedeno externě. Přiznání k dani byla a budou podána v souladu s právním řádem ČR.

Správní rada Nadačního fondu IMPULS na svém zasedání dne 19. června 2018

1. přezkoumala a schválila účetní závěrku k 31. 12. 2017,
2. datum sestavení účetní závěrky 30. 5. 2018,
3. dospěla k závěru, že tato účetní závěrka pravdivě zobrazuje majetek, nadační jmění, pohledávky, závazky, finanční situaci a hospodářský výsledek.

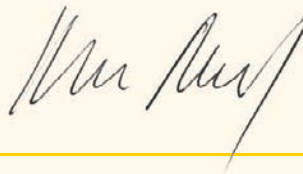

IMPULS, nadační fond
Ing. Kateřina Bémová, předsedkyně správní rady



ReMuS[®]

REGISTR PACIENTŮ

S ROZTROUŠENOU

SKLERÓZOU

1 / Několik slov úvodem

Vážení a milí přátelé,

Letos poprvé držíte v ruce výroční zprávu registru ReMuS jako samostatnou část výroční zprávy Nadačního fondu IMPULS (NF IMPULS). Je tomu tak proto, že registr ReMuS je jedním z největších projektů NF IMPULS, který se za pět let svého trvání rozrostl takovou měrou, že se zařadil mezi pět nejlepších registrů s roztroušenou sklerózou v Evropě. Je naší ctí stát po boku takových registrů jako je švédský či dánský, které fungují 50 let, či jako francouzský, který byl finančně po léta podporován jeho vládou. 20. květen 2013 – Den D. Den, kdy Úřad pro ochranu osobních údajů povolil provozování registru ReMuS. Této chvíli předcházela rok intenzivních příprav, kdy jsme se snažili připravit vše tak, jak připraveno být má. S vědomím, že vzniká projekt, který navazuje na všechny principy, který si Nadační fond IMPULS dal do vínku – podpora vědy a výzkumu, zajištění dlouhodobosti a pomoc lidem, kteří si svoje onemocnění nezpůsobili sami.

V čem spočívá kouzlo registru ReMuS? Registr je databáze, která plošně mapuje nemoc jako takovou. Bez ohledu na to, kde bydlíte, kde žijete, jaký máte typ léčby, jaká je forma onemocnění, bez ohledu na věk, pohlaví. Registr nemá žádné omezující podmínky, zahrnuje všechny, kteří zahrnutí dovolili. Registr ReMuS je dnes pevně ukotven nejen v povědomí všech, kterých se neznámá kamarádka roztroušená skleróza bezprostředně dotýká, ale i těch, kteří každý den s mravenčí trpělivostí data do registru vkládají. Je vsunut do povědomí těch, kteří se zasloužili o jeho vznik a trvání, i těch, kteří se každodenně registru věnují. Je společnou cestou všech, kterým není lhostejný osud lidí, kteří žijí mezi námi. Jenom díky vám všem je dnes registr ReMuS vnímán státními autoritami jako respektovaný zdroj informací.

Vždy je potřeba poděkovat, protože člověk sám nedokáže nic. Poděkovat za pomoc, radu, podanou ruku, poskytnutý kontakt, zajištěné zdroje, za cokoli, co pomůže. Je mnoho těch, kteří si zaslouží naše poděkování. Jmenujme alespoň některé z nich. Velké poděkování patří advokátní kanceláři Kocián, Šolc, Balašík, která nás v rámci svých pro bono aktivit po celých 5 let provází úskalími paragrafů a která stojí za pevnými základy registru. Děkujeme za velké úsilí, čas a odborné znalosti doc. MUDr. Daně Horákové, Ph.D., odborné garantce registru ReMuS, která celých pět let bez jedině koruny odměny spolupracuje na rozvoji registru, bez ní by dnes registr ReMuS v Evropě nebyl. Možnost zveřejnění nových informací, které jsou na našich webových stránkách www.multiplesclerosis.cz, je umožněna díky autorce tohoto informačního zdroje Stáně Beyerové, která k benefiční spolupráci přizvala i svého manžela Tomáše. Poděkování patří i mému týmu, který se s velkým entuziasmem a energií staví ke každému novému úkolu. A snad největší poděkování patří našim pacientům, kteří rozumí důležitosti registru a poskytují svoje data zcela nezištně tak, abychom je mohli použít ku prospěchu i příštích generací.

Přeji Vám, abyste měli stejně tolik a třeba i více radosti jako máme my z největšího výzkumného a statistického projektu v oblasti roztroušené sklerózy v České republice.

Vaše
Jana Vojáčková

2 / Vznik a cíle registru ReMuS

Vznik registru pacientů s roztroušenou sklerózou je výsledkem takřka desetileté snahy odborné a laické společnosti, snahy o lepší budoucnost lidí, kteří nesou svoje těžké břímě statečně a bez reptání.

V České republice je odhadem 22 tisíc pacientů s touto diagnózou, přesné číslo zatím nikdo nezná. Každý den si dva lidé vyslechnou diagnózu roztroušená skleróza. Většinou se jedná o mladé lidi, kteří stojí na prahu svého profesního a soukromého života. I to je důvod, proč stojí zato budovat registr ReMuS. Pomoci vědě a výzkumu, aby se našel lék a my všichni jsme mohli říci, že nevléčitelná nemoc je minulostí.

Účelem celostátního registru pacientů s roztroušenou sklerózou ReMuS je získávání informací o prevalenci a incidenci onemocnění, závažnosti onemocnění v čase diagnózy a průběhu roztroušené sklerózy, jejích klinických příznacích, výskytu relapsů, progresi onemocnění, léčbě RS, invaliditě, přidružených chorobách a příčinách úmrtí. Cílem je poskytování výstupů pro sledování nákladů a efektivity zdravotní péče a léčivých přípravků, vyhodnocování informací pro plátce zdravotní péče, další veřejné instituce a výrobce léčivých přípravků, vyhodnocování závažnosti RS a jejích socioekonomických dopadů pro vědecké, epidemiologické a statistické účely.

Na základě získaných údajů bude možné vyhledávat faktory, které jsou rizikové jak pro výskyt RS samé, tak pro neefektivitu léčby a rychlejší progresi RS. Informace o průběhu RS umožní plátcům zdravotní péče lépe plánovat finanční prostředky, které jsou nutné pro léčbu této nemoci. Informace o efektivitě léčby pomáhají lékařům lépe zvolit léčbu a případně ji podle potřeby měnit.

Součástí registru ReMuS byli v roce 2017 pacienti s roztroušenou sklerózou, kteří:

jsou léčeni v jednom ze zapojených specializovaných center pro léčbu RS, a podepsali informovaný souhlas se zpracováním svých osobních a klinických údajů v registru ReMuS.

3 / Zakladatelé a řídicí orgány registru ReMuS k 31. 12. 2017

Zakladatelem registru ReMuS je Nadační fond IMPULS, který plní funkci vlastníka dat, správce registru a jeho provozovatele. Sekce klinické neuroimunologie a likvorologie ČLS ČNS JEP (SKNIL) převzala úlohu odborného garanta na základě společného Memoranda o spolupráci.

Projektová ředitelka registru ReMuS
Mgr. Jana Vojáčková, MBA

Odborný garant registru ReMuS
doc. MUDr. Dana Horáková, Ph.D.

Kontakty

webové stránky: www.multiplesclerosis.cz
e-mail: info@multiplesclerosis.cz, janavojackova@gmail.com
tel.: +420 604 232 583

4 / Bankovní účet registru ReMuS

BĚŽNÝ ÚČET ČÍSLO 2600340999/2010

Byl založen dne 5. 12. 2012 u Fio banky, a.s., pobočka V celnici 1028/10, 117 21 Praha 1, pro účely projektu Registru pacientů s roztroušenou sklerózou ReMuS. Podpisové právo k tomuto účtu mají členka správní rady MVDr. Hana Navrátilová a Mgr. Jana Vojáčková, MBA na základě plné moci.

5 / Finanční zajištění registru ReMuS

Registr ReMuS je plně financován ze zdrojů Nadačního fondu IMPULS. Jeho provoz se neobejde bez darů a grantů, kdy každý příspěvek je projevem důvěry v tento projekt. Do registru vkládá své příspěvky i jeho strůjce, kdy pravidelně věnuje výtěžek neurologického symposia Jedličkovy dny na provoz registru.

6 / Projekty a činnost registru ReMuS v roce 2017

Každý rok máme radost z každé maličkosti, která se podaří, protože právě z maličkostí se skládá velký celek. Radovali jsme se z ochranné známky, kterou nám udělil Úřad průmyslového vlastnictví pod číslem 357353, protože zvýšila důležitost registru. Radujeme se z přibývajícího počtu dat, kterých k 31. 12. 2017 bylo v registru osminásobně více než v jeho počátcích. Máme dobrý pocit ze zapojení všech 15 odborných center v České republice, protože je pokryto všech 14 krajů. Dvakrát ročně se radujeme z nových a nových dat, která jsou k nám do registru zaslána. Každého půl roku pravidelně zpracujeme 33 výstupních zpráv. Proč tolik? Každé odborné centrum z celkového počtu patnácti, které přispívá do registru, od nás dostane svoje vlastní data ve vyčištěné a zpracované podobě. 14 krajů znamená v kombinaci s umístěním odborných center dalších 17 zpráv. Celostátní zpracování obnáší další dvě zprávy. Poslední zprávou je anglická verze, kterou lze nalézt i na webových stránkách www.multiplesclerosis.cz.

V posledních dvou letech je registr otevřen pro využití dat pro komerční a akademickou oblast. V roce 2017 jsme zpracovali další tři výstupy týkající se konkrétních léčivých přípravků, které napomohly k rozšíření léčebných možností pacientů s roztroušenou sklerózou. Dva výstupy pro akademickou oblast byly k datu zpracování této výroční zprávy rozpracovány.

JAKÉ JSOU AKTUÁLNÍ VÝSLEDKY REGISTRU?

Podle posledního výstupu z registru ReMuS ze dne 31. 12. 2017 byl proveden desátý export dat do registru ReMuS a následně proběhla průběžná analýza dat z registru zaměřená na období od 1. 1. 2017 do 31. 12. 2017. V hodnoceném období jsou součástí registru ReMuS data DMD/IVIG pacientů z patnácti center pro léčbu RS – Všeobecné fakultní nemocnice v Praze (VFN), Nemocnice Teplice, Nemocnice Jihlava, Fakultní nemocnice Motol v Praze, Fakultní nemocnice v Plzni, Nemocnice Pardubického kraje, Fakultní nemocnice v Ostravě, Fakultní nemocnice Královské Vinohrady v Praze, Thomayerovy nemocnice v Praze v Krči, Fakultní nemocnice Hradec Králové, Fakultní nemocnice Brno v Bohunicích, Fakultní nemocnice Olomouc, Nemocnice České Budějovice, Fakultní nemocnice u sv. Anny v Brně a Krajské nemocnice T. Bati ve Zlíně. Údaje o non-DMD pacientech jsou k dispozici z 8 RS center – Všeobecné fakultní nemocnice v Praze (VFN), Nemocnice Teplice, Nemocnice Jihlava, Fakultní nemocnice v Plzni, Fakultní nemocnice v Ostravě, Thomayerovy nemocnice v Praze v Krči, Fakultní nemocnice Hradec Králové a Nemocnice České Budějovice. Tato RS centra již nejsou v zahajovací dvouleté fázi projektu (žadávají data pacientů více než 2 roky) a zároveň zaslala do registru data alespoň 20 non-DMD pacientů. RS centra vkládají údaje o svých pacientech do registru průběžně a ke dni exportu 31. 12. 2017 byla k dispozici data o léčbě 10 666 DMD/IVIG pacientů a 2 337 non-DMD pacientů. Po vyřazení pacientů bez aktuálních dat vstupovala do analýzy data 10 230 DMD/IVIG pacientů a 2 019 non-DMD pacientů z celé České republiky.

Hlavní část analýzy byla provedena pro podskupinu DMD/IVIG pacientů. Pacienti v registru jsou ze 71,7 % ženy, průměrný věk v době poslední návštěvy je 41,8 let a v době začátku onemocnění 31,0 let. 99,7 % pacientů je v době poslední návštěvy starších 18 let. V registru jsou data pacientů ze všech krajů České republiky. 73,9 % pacientů je praceschopných (pracuje na plný nebo částečný úvazek) a 34,1 % je

v invalidním důchodu stupně 1–3. Nejpočetnější skupinou z hlediska stupně postižení jsou pacienti s EDSS mezi 1,5 a 2. Non-DMD pacienti byli popsáni z hlediska demografie, zaměstnanosti a sociálních dávek, doby trvání onemocnění, EDSS, relapsů a těhotenství. Analýza proběhla v 8 RS centrech, která data non-DMD pacientů do registru zasílají. Non-DMD pacienti jsou v průměru starší (54,3 let × 41,8 let) a mají také vyšší průměrný věk v době začátku onemocnění (35,3 let × 31,0 let). Výrazně nižší podíl z non-DMD pacientů je pracovně aktivní, což může být způsobeno také vyšším věkem pacientů. 8 non-DMD pacientkám (0,4 %) se v roce 2017 narodilo dítě.

Od založení registru se jednotlivá centra pro léčbu RS zapojovala postupně a pozvolna přidávala nové pacienty. Ve všech zapojených centrech jsou data na základě chybových reportů doplňována a opravována. Ve srovnání s prvním exportem dat v červnu roku 2013 je nyní v registru více než osminásobné množství pacientů, snížilo se množství chybějících údajů a s novými zapojenými centry se zvýraznila variabilita pacientů a jejich léčby v České republice.

JAK VYPADÁ REGISTR GRAFICKY?

Od samého vzniku registru jsou sbírána data pacientů na biologické léčbě (DMD). Tato data již poskytují reprezentativní vzorek, protože registr dnes obsahuje 90 % těchto pacientů. Data pacientů bez biologické léčby jsme začali sbírat až po prvních dvou letech, v současné době ještě nemají dostatečnou vypovídající hodnotu.

VĚK

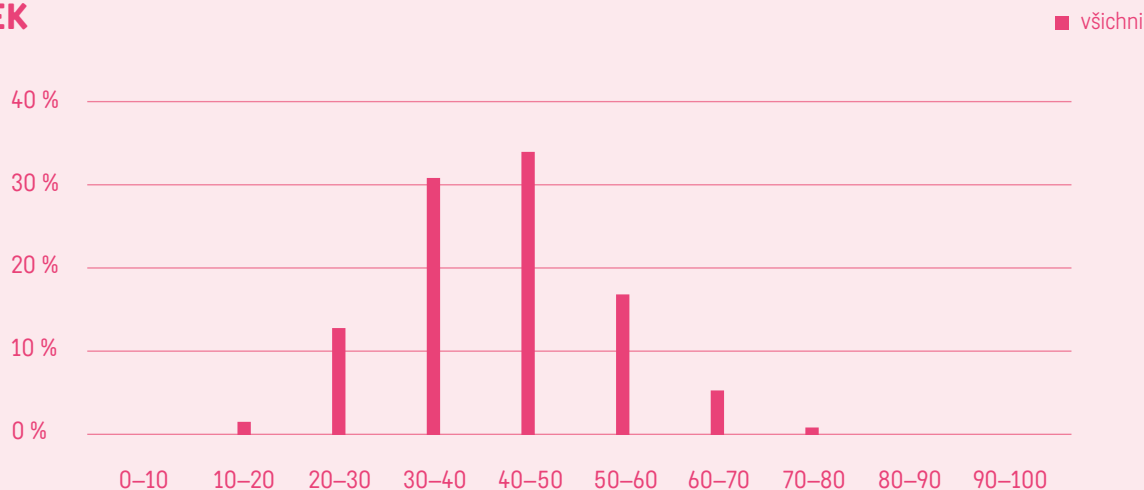

10. VÝSTUP Z REGISTRU K 31. 12. 2017 PACIENTI LÉČENÍ BIOLOGICKOU LÉČBOU

	30/06 2013	31/12 2013	30/06 2014	31/12 2014	30/06 2015	31/12 2015	30/06 2016	31/12 2016	30/06 2017	31/12 2017
VFN	1284	1393	1502	1726	1943	2009	2065	2086	2159	2192
Teplice	163	470	555	612	671	730	847	919	950	1002
Jihlava	54	105	167	192	213	238	260	274	288	301
Motol		575	713	720	777	887	981	1071	1118	1146
Plzeň		78	357	400	424	471	487	511	526	564
Pardubice		104	338	336	397	439	448	491	494	536
Ostrava		195	411	523	624	792	828	866	918	944
Vinohrady			101	112	253	361	416	456	488	474
Krč			229	236	258	277	293	307	331	353
Hradec Králové			283	617	678	710	772	785	838	845
Brno Bohunice			28	100	341	336	347	354	354	407
Olomouc			31	65	173	177	176	214	266	396
České Budějovice					347	359	386	394	414	439
Sv. Anna								69	172	312
Zlín							47	247	300	319
CELKEM	1501	2920	4715	5639	7099	7786	8353	9044	9583	10230

ZAMĚSTNANOST

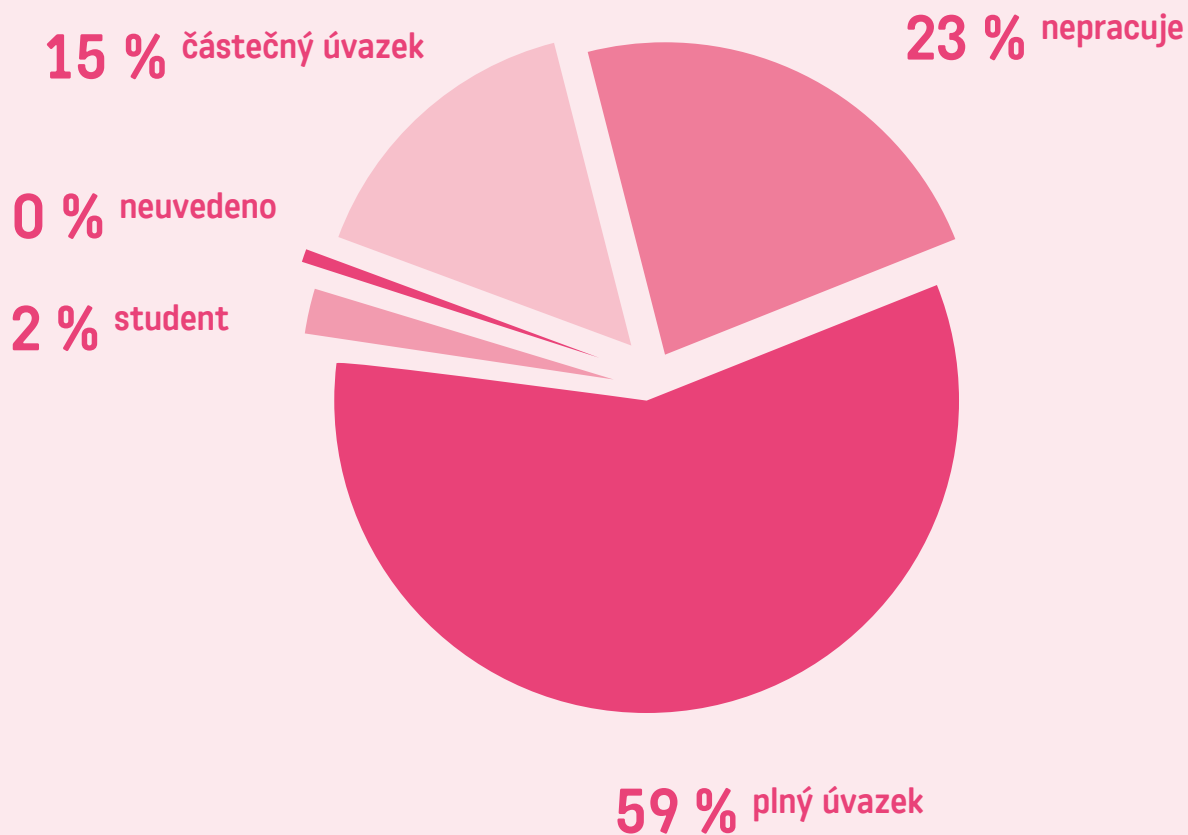

SOCIÁLNÍ DÁVKY

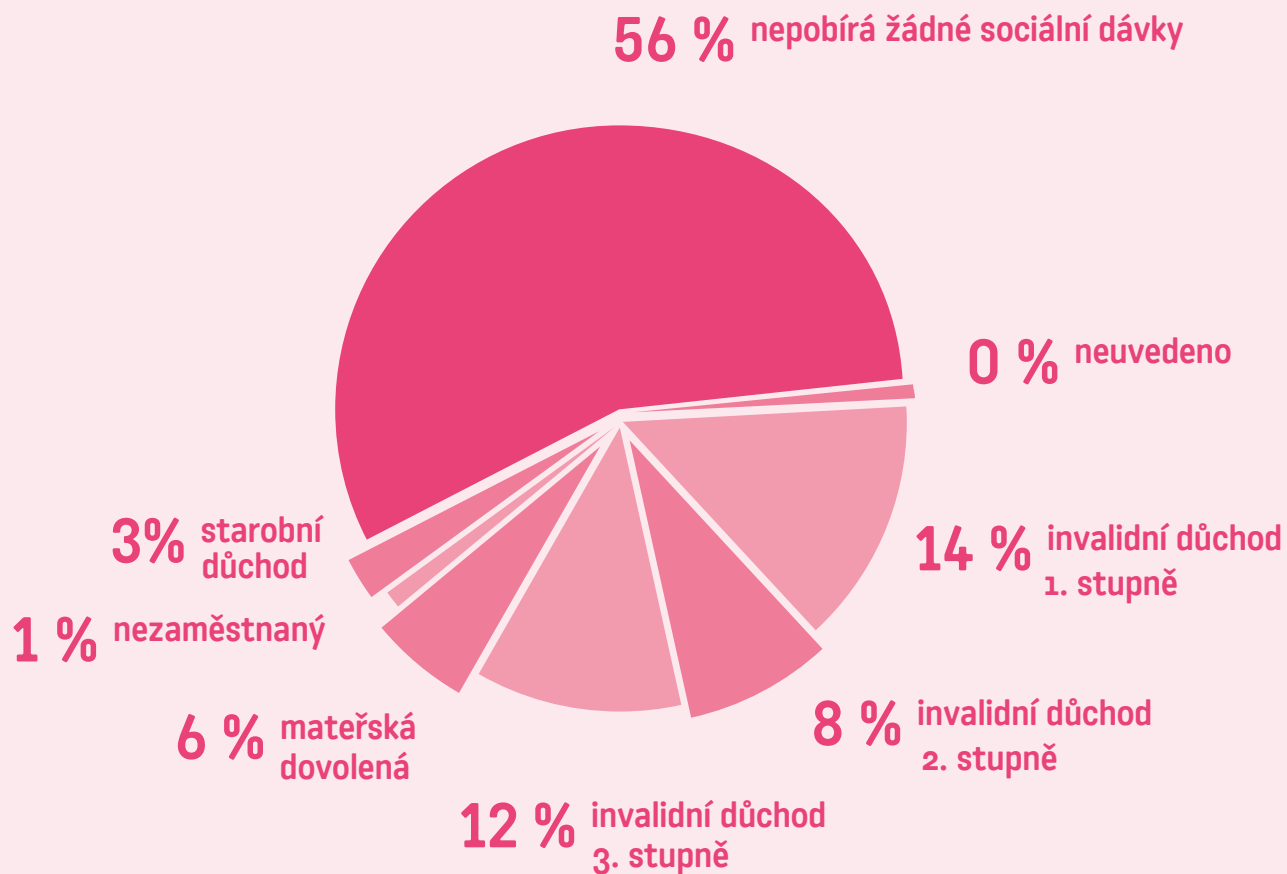

JAKÉ JSOU ROČNÍ NÁKLADY NA PROVOZ REGISTRU?

V roce 2017 Nadační fond IMPULS vynaložil na provoz registru ReMuS částku 5 704 032 Kč. Největší podíl výdajů je vynakládán na sběr klinických dat. Tuto činnost vzhledem ke sběru osobních a citlivých údajů nelze nahradit dobrovolnickou prací.

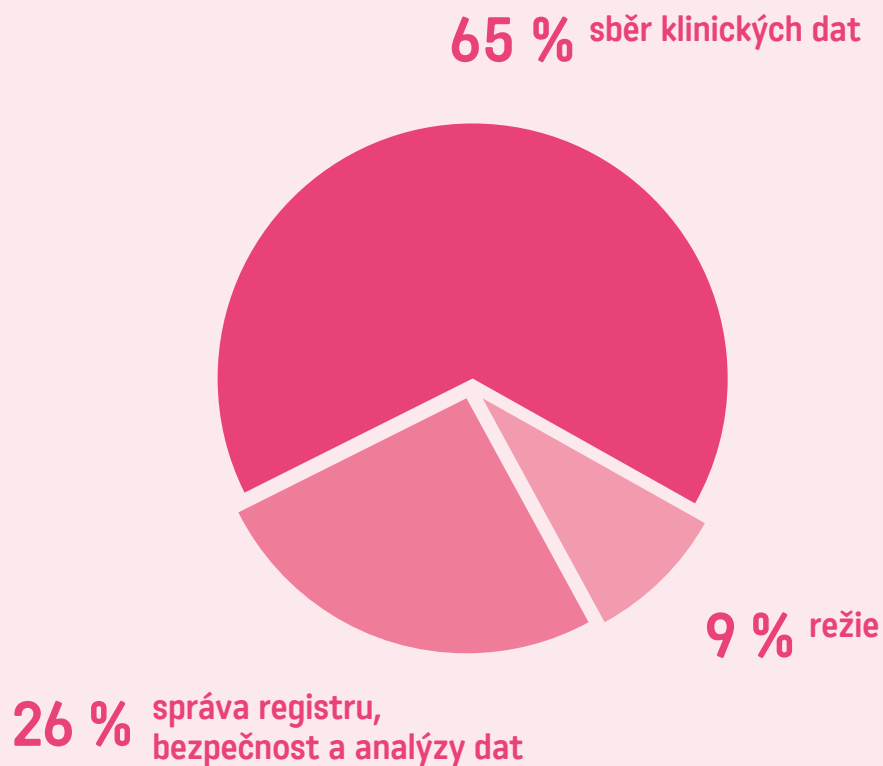

Kalendárium 2017

TISKOVÁ KONFERENCE K REGISTRU REMUS, TÉMA: „ROZTROUŠENÁ SKLERÓZA ZASAHUJE PSYCHIKU CELÉ RODINY“, 16. KVĚTNA 2017, PRAHA

Představení aktuálních souhrnných výsledků sběru dat do celostátního registru pacientů ReMuS. Vystoupily prof. MUDr. Eva Havrdová, CSc. s příspěvkem o neuropsychologických obtížích při RS a možnostech prevence, doc. MUDr. Dana Horáková, Ph.D. (odborný garant projektu ReMuS) s prvními cennými daty o pacientech v progresivní fázi RS a Mgr. Jana Tomanová s tématem „Psychologický pohled do duše pacienta s RS“. I přes doložitelné psychické problémy pojišťovny na psychoterapeutickou pomoc nepřispívají, proto na tento nedostatek tisková konference upozorňuje i v rámci Světového dne pro RS.



VÝSTUP Z REGISTRU REMUS K 30. ČERVNU 2017

Dne 30. 6. 2017 byl proveden devátý export dat do registru ReMuS a následně proběhla průběžná analýza dat z registru zaměřená na období od 1. 1. 2017 do 30. 6. 2017. V hodnoceném období jsou součástí registru ReMuS data DMD/IVIG pacientů z patnácti center pro léčbu RS. Tato RS centra již nejsou v zahajovací dvouleté fázi projektu (zadávají data pacientů více než 2 roky) a zároveň zaslala do registru data alespoň 20 non-DMD pacientů. Ke dni exportu 30. 6. 2017 byla k dispozici data o léčbě 9 911 DMD/IVIG pacientů a 2 288 non-DMD pacientů. Po vyřazení pacientů bez aktuálních dat vstupovala do analýzy data 9 583 DMD/IVIG pacientů a 2 013 non-DMD pacientů z celé České republiky.

Hlavní část analýzy byla provedena pro podskupinu DMD/IVIG pacientů. Pacienti v registru jsou ze 71,5 % ženy, průměrný věk v době poslední návštěvy je 41,6 let a v době začátku onemocnění 30,9 let. 99,7 % pacientů je v době poslední návštěvy starších 18 let. V registru jsou data pacientů ze všech krajů České republiky. 71,7 % pacientů je praceschopných (pracuje na plný nebo částečný úvazek) a 32,3 % je v invalidním důchodu stupně 1–3. Nejpočetnější skupinou z hlediska stupně postižení jsou pacienti s EDSS mezi 1,5 a 2. Non-DMD pacienti byli popsáni z hlediska demografie, zaměstnanosti a sociálních dávek, doby trvání onemocnění, EDSS, relapsů a těhotenství. Analýza proběhla pouze v 7 RS centrech, která data non-DMD pacientů do registru zasílají. Non-DMD pacienti jsou v průměru starší (53,6 let × 41,6 let) a mají také vyšší průměrný věk v době začátku onemocnění (35,1 let × 30,9 let). Výrazně nižší podíl z non-DMD pacientů je pracovně aktivní, což může být způsobeno také vyšším věkem pacientů. 62,7 % non-DMD pacientů v době poslední návštěvy nepracuje ani na částečný úvazek. Non-DMD pacienti z registru mají v průměru vyšší EDSS než DMD/IVIG pacienti (4,7 × 2,7), nejčetnější skupinou podle EDSS jsou pacienti s EDSS stupně 6,5–7 (23,7 %). 5 non-DMD pacientkám (0,2 %) se v posledních 6 měsících narodilo dítě.

ROZLOŽENÍ PACIENTŮ PODLE KRAJE BYDLIŠTĚ K 30. 6. 2017

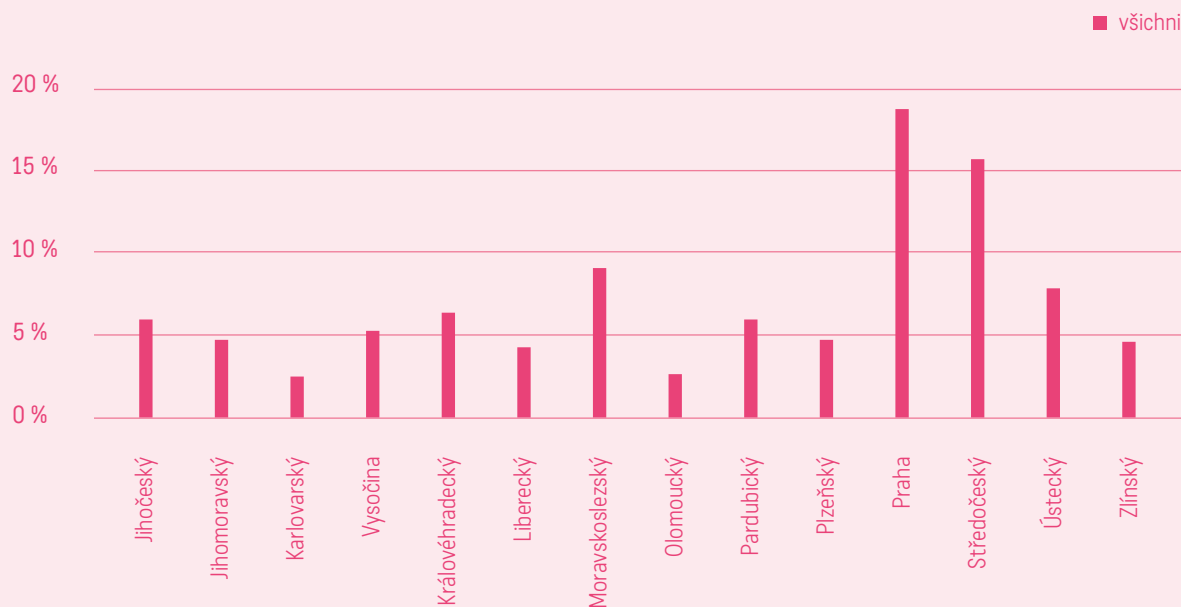

PERFECTO DESIGN 10 LET NA TRHU PO SVÉM, VERNISÁŽ, 29. KVĚTNA 2017, PRAHA

Dlouholetý partner Nadačního fondu IMPULS koupelnové studio Perfecto design v rámci vernisáže netradiční výstavy koupelnového umění uspořádalo dražbu vystavených artefaktů. Hosté mohli dražit dadaistickou ambaláž koupelnových doplňků nebo umyvadlo zasazené do mechu. Výtěžek dražby ve výši 18 200 Kč pomůže nasbírat data od 57 pacientů s touto nevléčitelnou nemocí.



18. JEDLIČKOVY DNY – NEUROLOGICKÝ KONGRES S MEZINÁRODNÍ ÚČASTÍ, 31. KVĚTNA – 1. ČERVNA 2017, PRAHA

Mezi odborné akce, na kterých se pořadatelsky z důvodu podpory registru ReMuS Nadační fond IMPULS podílí, patří neurologické sympóziium Jedličkovy dny. Hostem letošního kongresu byl významný neurolog prof. Dr. Heinz Wiendl z univerzity v Münsteru. Poprvé v České republice na takto významném sympoziu vystoupili i zástupci všech patientských organizací s představením svojí činnosti. Společnou cestu všech utvrdila předpremiéra filmu „Roztroušený svět“, který za podpory Nadačního fondu IMPULS natočil mladý nadějný režisér Vojta Staněk s produkční podporou Filipa Tatara. Hlavní protagonista filmu MVDr. Roman Kvapil v něm nese naději pro všechny, kterých se toto onemocnění týká.



2. KONFERENCE K REGISTRU REMUS, TÉMA: REGISTRY V MEDICÍNĚ – ZTRÁTA PENĚŽ NEBO INVESTICE DO BUDOUCNOSTI? 10. LISTOPADU 2017, PRAHA

V Ústavu vědeckých informací v Praze se sešlo 25 účastníků na druhé konferenci k registru ReMuS. Na programu byly informace o narůstajícím zájmu evropských regulačních orgánů o registry v evropském měřítku a o legislativních změnách týkajících se nové ochrany údajů, které se budou bezprostředně dotýkat registru ReMuS. Praktická část byla věnována příkladům využití dat pro vědecké účely a konkrétním ukázkám použití dat pro každé centrum. Informace o novinkách v metodice byly spojeny s praktickým nácvikem změn.



7 / Budoucnost registru ReMuS

V nejbližší budoucnosti je nutné věnovat péči dalšímu začleňování nových pacientů. Nesmíme zapomínat na ty, kteří neměli to štěstí a v čase jejich diagnózy ještě nebyly moderní léky dostupné. Vyhledávání jejich spolehlivých dat je časově velmi pracné, ale pevně věříme, že vše s jejich pomocí a s pomocí nejen patientských organizací zvládneme. Jednáme a budeme jednat s evropskými autoritami o zařazení registru ReMuS do mezinárodních projektů. Potřebujeme sbírat data o účinnosti a bezpečnosti léčby, protože právě to jsou každodenní pomyslné lékařské váhy, na kterých každý lékař váží, zda zvolit přínos, který léčba každému člověku přináší, nebo zda převáží rizika, které provází každý lék. Registr ReMuS dává naději na lepší budoucnost, na lepší život.

„Naděje není přesvědčení, že něco dobře dopadne, ale jistota, že něco má smysl – bez ohledu na to, jak to dopadne.“

Václav Havel

8 / Finanční část

SEZNAM NADAČNÍCH PŘÍSPĚVKŮ PŘIZNANÝCH SPRÁVNÍCH RADOU A VYPLACENÝCH V ROCE 2017 V CELKOVÉ VÝŠI 233 500 KČ

Příjemce příspěvku	Účel	Kč
Krajská nemocnice T. Bati akciová společnost se sídlem Havlíčkovo nábřeží 600 762 75 Zlín IČ: 27661989	Centrum pro demyelinizační onemocnění, databáze pacientů s RS – projekt ReMuS	123 500 Kč
Nemocnice České Budějovice akciová společnost se sídlem B. Němcové 585/54 370 01 České Budějovice IČ: 26068877	Centrum pro demyelinizační onemocnění, databáze pacientů s RS – projekt ReMuS	110 000 Kč
Celkem		233 500 Kč

SEZNAM ÚPLAT ZA SBĚR DAT DO REGISTRU REMUS VYPLACENÝCH V ROCE 2017 V CELKOVÉ VÝŠI 3 233 665 KČ

Příjemce příspěvku	Účel	Kč
Fakultní nemocnice Brno příspěvková organizace se sídlem Jihlavská 20, 625 00 Brno IČ: 65269705	Centrum pro demyelinizační onemocnění, databáze pacientů s RS – projekt ReMuS	106 200 Kč
Fakultní nemocnice Hradec Králové příspěvková organizace se sídlem Sokolská 581 500 05 Hradec Králové IČ: 00179906	Centrum pro demyelinizační onemocnění, databáze pacientů s RS – projekt ReMuS	325 800 Kč



Fakultní nemocnice Královské Vinohrady příspěvková organizace se sídlem Šrobárova 1150/50 100 34 Praha 10 IČ: 00064173	Centrum pro demyelinizační onemocnění, databáze pacientů s RS – projekt ReMuS	143 400 Kč
Fakultní nemocnice Olomouc příspěvková organizace se sídlem I. P. Pavlova 6 775 20 Olomouc IČ: 00098892	Centrum pro demyelinizační onemocnění, databáze pacientů s RS – projekt ReMuS	72 150 Kč
Fakultní nemocnice Ostrava příspěvková organizace se sídlem 17. listopadu 1790/5 708 52 Ostrava – Poruba IČ: 00843989	Centrum pro demyelinizační onemocnění, databáze pacientů s RS – projekt ReMuS	299 850 Kč
Fakultní nemocnice Plzeň příspěvková organizace se sídlem E. Beneše 13, 305 99 Plzeň IČ: 00669806	Centrum pro demyelinizační onemocnění, databáze pacientů s RS – projekt ReMuS	218 250 Kč
Fakultní nemocnice v Motole příspěvková organizace se sídlem V Úvalu 84, 150 06 Praha 5 IČ: 00064203	Centrum pro demyelinizační onemocnění, databáze pacientů s RS – projekt ReMuS	333 141 Kč
Krajská zdravotní, a.s. se sídlem Sociální péče 3316/12A 401 13 Ústí nad Labem IČ: 25488627 Odštěpný závod: Krajská zdravotní, a.s. Nemocnice Teplice, o.z. se sídlem Duchcovská 53 415 29 Teplice	Centrum pro demyelinizační onemocnění, databáze pacientů s RS – projekt ReMuS	392 700 Kč
Nemocnice České Budějovice akciová společnost se sídlem B. Němcové 585/54 370 01 České Budějovice IČ: 26068877	Centrum pro demyelinizační onemocnění, databáze pacientů s RS – projekt ReMuS	63 150 Kč



<p>Nemocnice Jihlava příspěvková organizace se sídlem Vrchlického 461/59 586 01 Jihlava IČ: 0090689</p>	<p>Centrum pro demyelinizační onemocnění, databáze pacientů s RS – projekt ReMuS</p>	<p>115 650 Kč</p>
<p>Nemocnice Pardubického kraje akciová společnost se sídlem Kyjevská 44 532 03 Pardubice IČ: 27520536</p>	<p>Centrum pro demyelinizační onemocnění, databáze pacientů s RS – projekt ReMuS</p>	<p>149 100 Kč</p>
<p>Thomayerova nemocnice příspěvková organizace se sídlem Vídeňská 800 140 59 Praha 4 - Krč IČ: 00064190</p>	<p>Centrum pro demyelinizační onemocnění, databáze pacientů s RS – projekt ReMuS</p>	<p>110 100 Kč</p>
<p>Všeobecná fakultní nemocnice v Praze příspěvková organizace se sídlem U nemocnice 2 128 08 Praha 2 IČ: 00064165</p>	<p>Centrum pro demyelinizační onemocnění, databáze pacientů s RS – projekt ReMuS</p>	<p>904 174 Kč</p>
<p>Celkem</p>		<p>3 233 665 Kč</p>

PŘEHLED DARŮ DO REGISTRU REMUS

DARY A JINÉ PŘÍJMY REGISTRU REMUS V ROCE 2017 V CELKOVÉ VÝŠI 6 140 083 KČ

Dary a jiné příjmy rovny a vyšší než 10 000 Kč	
Merck spol. s r.o.	850 000 Kč
Nadace ČEZ	750 000 Kč
Novartis s.r.o.	1 000 000 Kč
Perfecto design s.r.o.	10 000 Kč
Teva Pharmaceutical CR s.r.o.	650 000 Kč
Drobné dary	16 569 Kč
Ostatní dary	500 000 Kč
Vlastní tržby a zúčtování fondů	2 363 514 Kč
Celkem	6 140 083 Kč

ZPRÁVA NEZÁVISLÉHO AUDITORA

o provedení Auditů řádné účetní závěrky za rok 2017
účetní jednotky

IMPULS, nadační fond

IČ 261 69 428
se sídlem Kateřinská 30, 128 08 Praha 2

Zřizovatelům nadačního fondu

VÝROK AUDITORA

Provedla jsem audit příložené účetní závěrky účetní jednotky IMPULS, nadační fond IČ 261 69 428 (dále také fond) sestavené na základě českých účetních předpisů, která se skládá z rozvahy k 31.12.2017, výkazu zisku a ztráty za rok končící 31.12.2017 a Přílohy této účetní závěrky, která obsahuje popis použitých podstatných účetních metod a další vysvětlující informace.

Podle mého názoru účetní závěrka poskytuje věrný a poctivý obraz aktiv a pasiv účetní jednotky IMPULS, nadační fond k 31.12.2017 a nákladů a výnosů a výsledku jejího hospodaření za rok končící 31.12.2017 v souladu s českými účetními předpisy.



Ověření jsem provedla v souladu se zákonem o auditorech a s auditorskými směrnicemi Komory auditorů České republiky. Výroční zpráva registru ReMuS byla sestavena vedením účetní jednotky v souladu s českými právními předpisy o účetnictví.

Tyto auditorské směrnice požadují naplánování a provedení auditu tak, aby auditor získal přiměřené ujištění o tom, že předložené účetní informace neobsahují významné nesprávnosti.

Odpovědnost vedení účetní jednotky za soupis

Vedení účetní jednotky je odpovědné za sestavení Výroční zprávy registru ReMuS v souladu s účetní legislativou a za takový vnitřní kontrolní systém, který považuje za nezbytný pro sestavení zprávy tak, aby neobsahovala významné (materiální) nesprávnosti způsobené podvodem nebo chybou.

Odpovědnost auditora

Moji odpovědností je vyjádřit na základě auditu výrok k této zprávě. Audit jsem provedla v souladu se zákonem o auditorech, mezinárodními auditorskými standardy a souvisejícími aplikačními doložkami Komory auditorů České republiky. V souladu s těmito předpisy jsem povinna dodržovat etické požadavky a naplánovat a provést audit tak, abych získala přiměřenou jistotu, že účetní závěrka neobsahuje významné (materiální) nesprávnosti.

Audit zahrnuje provedení auditorských postupů k získání důkazních informací o částkách a údajích zveřejněných ve zprávě. Výběr postupů závisí na úsudku auditora, zahrnujícím i vyhodnocení rizik významné (materiální) nesprávnosti údajů uvedených v soupisu způsobené podvodem nebo chybou. Při vyhodnocování těchto rizik auditor posoudí vnitřní kontrolní systém relevantní pro sestavení zprávy. Cílem tohoto posouzení je navrhnout za daných okolností vhodné auditorské postupy, nikoli vyjádřit se k účinnosti vnitřního kontrolního systému účetní jednotky. Audit též zahrnuje posouzení vhodnosti použitých účetních pravidel, přiměřenosti účetních odhadů provedených vedením i posouzení celkové prezentace soupisu.

Jsem přesvědčena, že důkazní informace, které jsem získala, poskytují dostatečný a vhodný základ pro vydání výroku auditora.

Moji povinností je informovat vedení účetní jednotky mimo jiné o plánovaném rozsahu a načasování auditu a o významných zjištěních, která jsem v jeho průběhu učinila, včetně zjištěných významných nedostatků ve vnitřním kontrolním systému.

Potvrzuji, že tyto povinnosti byly řádně splněny, průběžně byly jednotlivé etapy konzultovány a žádné významné nedostatky v kontrolním systému nebyly zjištěny.

V Odoleně Vodě, dne 25.7.2018



Ing. Irena Gajdošová, auditor
se sídlem V Malém háji 351, 250 70 Odolena Voda
číslo oprávnění 2047

Příloha: Výroční zpráva registru ReMuS



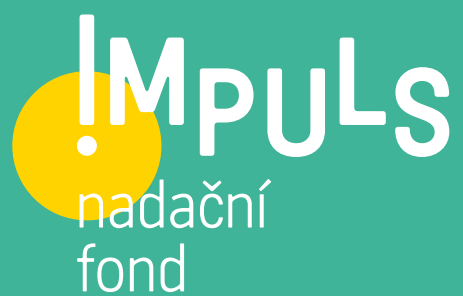

Annual Report 2017

We dedicate this Annual Report to Karel Kesner who for long years has been encouraging all around him, by giving them joy and enthusiasm, and we also dedicate it to all the people who are struggling with all their heart with their disease, and do not give up...

The Annual Report 2017 is accompanied by a feuilleton. As mirroring of life, as a reminder, as comparison.

Martin Švihla: An Ordinary Tree

At the end of the winter, they were cutting a big tree on Vinohrady square. The tree was seemingly healthy. However, the workmen had the permission and were skillfully cutting the branches one by one. I was watching this being that will not experience the next spring anymore, and I was thanking it for all the shadow, humidity, clean air, and green it had shared with us... And suddenly a story unfolded before my eyes. Long ago, 30 or 40 years ago, somebody bought a little tree on that square.

He made a hole with a spade, and planted the tree. And then, he was taking care of it and observed how it was taking root gradually. As the tree was growing, life was gurgling in it, and around it. When it became mightier, children climbed on it. When it grew even more, somebody placed a bench under it, and every evening, teenagers gathered there to discuss the most important world issues. At night, lovers leaned against the tree, and somebody engraved a heart in the bark. It became a regular stop for local dogs and their owners. In the treetop, birds made their nests and sang to people on their way to work in the morning. They educated their young ones, and with cries they chased away a wandering cat. All of these the tree experienced with us – something benefited it and other events just had to endure. It lived its slow life among us, as we lived our fast lives around it. And maybe we even did not notice it, even though we gave it a look every day. Now, it is not here anymore, and so there is nobody to thank to, there is nobody we could smile at. Maybe it is not just the case of trees. Maybe it is the same with people around us and with ourselves. Do we pay attention to the life, and to what makes it develop and to what makes it pleasant? Or are we in such a hurry that the life itself lost its value for us? That we do not feel any gratitude for being alive, for having people, animals, and trees around us? Till our heart is beating, it is possible to find that value, again...

Martin, thank you for your kind permission to publish your feuilleton...

Contents

1 / A Few Words to Start with	73
2 / Starting Points and Challenges	74
Mission of IMPULS, Endowment Fund	75
What are we dealing with, and what we have already accomplished	76
3 / Why IMPULS Endowment Fund?	77
Establishment, and Goals of IMPULS, Endowment Fund	77
Founders of IMPULS, Endowment Fund	78
Management and Controlling Bodies of IMPULS as of 12/31/2017	78
Bank Accounts of IMPULS, Endowment Fund	79
Forms and Types of Donations	80
4 / Activities in 2017	82
Overview of Activities	83
5 / Financial section	90
List of Endowment Contributions, Approved by the Managing Board and Paid out in 2017	91
Overview of Donations Received in 2017	94
Costs of IMPULS Endowment Fund, Control of Expenses, Economic Result	96
Independent Auditor's Report for the Managing Board of the Endowment Fund 2017	97
Financial Statements and Attachment to Financial Statements of IMPULS, Endowment Fund 2017	101
Financial Statements of IMPULS Endowment Fund, and Their Approval	114

ReMuS Annual Report

1 / A Few Words to Start with	119
2 / Establishment, and Goals of Register ReMuS	120
3 / Founders, and Controlling Bodies of Register ReMuS, as of 12/31/2017	121
4 / Bank Account of Register ReMuS	121
5 / Financial Collateral of the Register ReMuS	121
6 / Projects and Activities of Register ReMuS, in 2017	122
7 / Future of the Register ReMuS	131
8 / Financial section	132
List of Endowment Contributions to the Register ReMuS	133
Approved by the Managing Board and Paid out in 2017	133
Overview of Donations to the Register ReMuS in 2017	136
Independent Auditor's Report for the Register ReMuS for 2017	137

1 / A Few Words to Start with

Dear friends of IMPULS, Endowment Fund,

Another year has passed by, and like every year we are submitting you the Annual Report that includes a year full of events, a year that brought a lot of new things. Many new questions refer to the core of our work, and its priorities. We also dealt with this Annual Report in a different way. This year the work and energy of IMPULS, Endowment Fund focused especially on the support of Register ReMuS. Every project develops separately. And we have joy to observe that the Register of patients ReMuS is viable, and it brings new information that is important for science, and research. You can learn more about it in a stand-alone section. Everything you will read about, we accomplished only thanks to you. Because only with you we could support projects, and maybe move the border a little further again. We could destroy myths that still exist today. We could address issues that represent a taboo for many others. We could pass on true information – information that is neither embroidered nor misleading. Today, there are many technologies, and many possibilities of information. However, many times there is a lack of important information that are helpful, and do not cause harm. 17 years, and the approaching 18th birthday of IMPULS, Endowment Fund – that is the entrance into the world of adulthood. And yet, it still brings enthusiasm on the wings of its youth. We balance every year, whether we managed to meet all our commitments, and expectations of all around us, and also our own expectations. With full responsibility and awareness of your trust we consider, what has been IMPULS, Endowment Fund doing in

the last year – whether the direction of our way was good, or did we get lost; and whether our way was straight, and meaningful. Further support, common path, and deepening relationships, projects where you have been taking part in, and which you so enjoy as we do. The same direction and fulfilment of the motto “Together against MS, or Life Does not End with MS”, tells us that you want to go together with us onwards. This gives us hope that we can move the earth together.

We thank all that have a kind heart for their help, for all the moments when you supported us, in whatever form. We thank you for the moments when you have found the right word, the right level, and when you were a fixed point for us.

I wish you that your ways have a clear direction and goal, and to find a fixed point and a lever long enough if necessary ... I wish you that you meet people you want go forward with, as we have met.

For IMPULS, Endowment Fund
Kateřina Bémová

This Annual Report has been approved by the Managing Board of IMPULS, Endowment Fund, on June 19, 2018.

2 / Starting Points and Challenges

Multiple sclerosis is incurable. It is a disease of young people. Most often, it is diagnosed at the beginning of their professional and family life. At the same time, the most important thing is an early diagnosis and a rapid implementation of biological treatment. But how could a young person who never came across the disease get the idea that he has the symptoms and that it is necessary to visit a specialist (neurologist)? Therefore, we have focused on public awareness.

Not everything the MS patients need is financed by public health insurance. Generally, not everything what people with MS can do for themselves and what they should do is known. Here, the public awareness mingles with projects that enable the patients to live a quality life despite the MS. The joint influence is presented bellow in the presentation of individual areas of support. Here, just shortly, we will present individual activities from the point of view of measurable indicators that quantify a given activity. The change, we are trying to achieve, is to broaden basic awareness about the manifestations of the disease, to expound possibilities, and to enable people not to fear to tell at work, and in their neighborhood "I have multiple sclerosis".

... and what have we done in this area

4 PROJECTS WITH REPUBLIC-WIDE EFFECT



SYSTEMATIC WORK WITH MEDIA

- / Publishing of press releases about current issues, incentives to journalists
- / Direct presentation in media
- / Organization of a press conference

PUBLIC AWARENESS AND PROFESSIONAL EVENTS, ORGANIZED DIRECTLY BY IMPULS, ENDOWMENT FUND, OR WITH ITS COOPERATION

- / We published 36 press releases concerning individual events.



OUTCOMES:

/ 80 outcomes with ratings of 14 378 061 – MaRS 2017, statewide

/ 95 outcomes with ratings of 4 819 054 – MaRS 2017, regional

/ 53 outcomes with ratings of 16 452 344 – Press Conference concerning ReMuS Register

/ 132 outcomes with ratings of 21 169 180 – Let's light up the Czech Republic, and the World MS Day

/ 49 outcomes with ratings of 3 018 624 – Let's light up the Czech Republic Autumn round and a Children's competition

MISSION OF IMPULS, ENDOWMENT FUND IS:

... TO ALLEVIATE THE PRESENT OF PATIENT'S WITH MULTIPLE SCLEROSIS BY SUPPORTING A COMPLEX AND QUALITY REHABILITATION CARE IN SPECIALIZED CENTERS.

... TO GIVE THEM A CHANCE FOR BETTER FUTURE BY SUPPORTING SCIENCE, AND RESEARCH NOT ONLY IN THE FORM OF REGISTER REMUS THAT CAN BE USED BOTH IN RESEARCH OF THE DISEASE, AND IN DEVELOPMENT OF NEW MEDICINES.

... RAISING OF PUBLIC AWARENESS, TO CHANGE THE VIEW OF THE DISEASE OVER TIME.

"Past changes according to the present. If the present changes, our view of the past changes, too."

Bohuslav Martinů

WHAT DO WE DEAL WITH AND HOW DO WE DEAL WITH IT, AND WHAT HAVE WE ALREADY ACCOMPLISHED

For 17 years we have been enjoying every project that we have brought into live, and which will help there where a lack of public finances is. There are tens of projects. Some of them have a short-term character. But we have managed to finance vast majority of them steadily for several years.

SUPPORT OF A COMPLEX TREATMENT OF MULTIPLE SCLEROSIS

Part of a complex treatment is the support of physiotherapy, psychotherapy and rehabilitation. It is impossible to separate completely the support of MS Centers and the support of therapies. We wanted to point out the importance of individual therapies and also their relation and interconnection. Therefore, contributions from the Endowment Fund are directed where public finances fall short.

PHYSIOTHERAPY AND REHABILITATION

The basis of a successful treatment of multiple sclerosis – as we already know – is regular exercise and a good physical condition. Individual outpatient care, rehabilitation on the bed, group rehabilitation exercise (supported by the General University Hospital in Prague, since 2011), based on a round training appropriate for the MS patients. The thought of a 24 hour marathon of exercise for MS, came up just during such therapy.

PSYCHOTHERAPY

It is not a joyful experience being diagnosed with multiple sclerosis. Many times, newly diagnosed patients need a space to share their emotions. They need somebody who is listening and accompanying them. They can go to the psychotherapist for support, for information, to weep, to think over, to look for answers, to line up the thoughts, find motivation and strength. Psychotherapy helps the patients to accept the new life's situation, unbinds from the pathological process and gives space for the consciousness of the relation between the body, emotions and life events. In this way develops personal strength to realize new solutions and to the creation of a satisfactory way of life. As in the case of physiotherapy, psychotherapeutic care is not wholly covered by health insurance. Interconnection of physiotherapy and psychotherapy by including aromatherapy, music therapy, and dance therapy happens during intensive weekend meetings called "Body Meets the Soul".

IMPULS, Endowment Fund, supported physiotherapy and psychotherapy – directly by endowment contributions and support of projects in regions, and also with projects "Body Meets the Soul" and MaRS, 24 hour marathon of exercise – with the amount CZK 1,346,928. The sum comprises a paid out amount of CZK 289,284 assigned to sustain physiotherapy in the year 2018.

PUBLIC AWARENESS AND EDUCATION – LET'S CHANGE OUR VIEW

In the age of information technologies, the term "awareness" is perceived as superfluous. In case of multiple sclerosis, the disease affects wide range of people around the patient. And unfortunately, there are still myths and misleading information concerning not only the disease itself, but also the treatment. Very important is an early diagnosis, and implementation of an appropriate treatment. And in this way slowing down, or halting of progression of the disease, by putting emphasis on physical activity, information for young people, supporting those who are losing strength and optimism. Each activity organized by IMPULS, Endowment Fund, bears some of these emphases in itself.

In 2017, IMPULS, Endowment Fund, supported public awareness including own activities organized on the occasion of the World MS Day – Open Door Day MSC, Prague 2, Concert with the Motto “Together against MS, or Life Does not End with MS”, Spring and Autumn “Let’s light up the Czech Republic” with total amount of CZK 1,484,229.

We firmly believe, the day is approaching when the verdict “Non-curable Disease” will change into the statement that a remedy already exists... Therefore, the effort concentrates on data gathering, and collecting of important information.

Future – IMPULS, Endowment Fund, spent CZK 5,704,302 on the Project for Support of Science and Research, ReMuS – Register of Patients with MS.

3 / Why IMPULS, Endowment Fund

ESTABLISHMENT, AND GOALS OF IMPULS, ENDOWMENT FUND

IMPULS, Endowment Fund, was founded on April 6, 2000, as the first endowment fund focusing on the issue of cerebrospinal multiple sclerosis, and helping people with this diagnosis. Areas of activity are exactly defined in the Statute and foundation charter. The goal is and also will be a transparent distribution of financial means gained on the projects in order to cover the need of the largest number of patients with MS possible.

Although we know that it is impossible to do everything, our projects aim further and we hope that a day will arrive when science and research, and development of new drugs will advance so, that incurable multiple sclerosis will be a matter of history.

We thank to all who help IMPULS, Endowment Fund, to bear this hope onward.

IMPULS, ENDOWMENT FUND, IS A MEMBER OF THE ASSOCIATION OF ENDOWMENT FUNDS DONOR FORUM AND IT IS A HOLDER OF THE MARK OF QUALITY OF THE DONORS FORUM.

Name:	IMPULS, Endowment Fund
Seat:	Kateřinská 30, 128 08 Prague 2
ID No.:	261 69 428
Establishment:	6 th of April, 2000, registered in the Czech Endowment Register, section N, insert 325, by the Prague City Court.

FOUNDERS OF IMPULS, ENDOWMENT FUND, AND THEIR DEPOSIT IN EQUITY

Zdena Hadrboľcová	Deposit CZK 1,000
prof. MUDr. Eva Havrdová, CSc.	Deposit CZK 1,000
prof. ThDr. Jan Heller	Deposit CZK 1,000
prof. MUDr. Soňa Nevšimalová, DrSc.	Deposit CZK 1,000
JUDr. Cyril Svoboda	Deposit CZK 1,000
JUDr. Martin Šolc	Deposit CZK 1,000
Ing. Jaroslav Zíka	Deposit CZK 1,000

MANAGEMENT, AND CONTROLLING BODIES OF IMPULS, ENDOWMENT FUND, AS OF 12/31/2017

Managing Board

Chairwoman of the Managing Board:	Ing. Kateřina Bémová
Members of the Managing Board:	Ing. Jiří Hrabák
	MVDr. Hana Navrátilová
	JUDr. Martin Šolc
	Adam Blecha

All members of the Managing Board performed their function all along without any claim on financial remuneration.

Executive Director of IMPULS, Endowment Fund

Ing. Kateřina Bémová assumed the executive authority as chairwoman of Managing Board.

Director of Project of ReMuS, Statewide Register of patients, IMPULS, Endowment Fund

Mgr. Jana Vojáčková, MBA

Contacts

Website:	www.nfimpuls.cz , www.multiplesclerosis.cz
E-mail:	info@nfimpuls.cz

BANK ACCOUNTS OF THE ENDOWMENT FUND IMPULS

Current account of IMPULS, Endowment Fund: No. 19-2833670227/0100

Current account is conducted by Komerční banka, a.s., Budějovická 1667/64, 141 00 Praha 4. Chairwoman of the Managing Board, Ing. Kateřina Bémová, and member of the Managing Board MVDr. Hana Navrátilová, upon power of attorney, have signing authority to the account. The account has been opened at the establishment of IMPULS, Endowment Fund, and is used until now as communication account. It serves to cover expenditures of the Endowment Fund, to receive financial donations, and to provide endowment contributions.

Account for Public Collection of the Endowment Fund IMPULS No. 2107056767/2700

This account is conducted by UniCreditBank Czech Republic and Slovakia, a.s., branch office Na Pankráci 58, 140 00 Prague 4. It has been opened for purposes of public collection that started on 4/16/2010. On 5/14/2013, by the Decision of the Municipality of the capital city Prague this collection has been prolonged for an indefinite period of time. MVDr. Hana Navrátilová, member of the Managing Board, and Mgr. Jana Vojáčková, MBA, upon power of attorney, have signing authority to this account, and also Marcela Nováková.

OTHER ACCOUNTS OF THE ENDOWMENT FUND

Current Account No. 2600340999/2010

On 12/5/2012, a current account was opened by Fio banka, a.s., branch office V Celnici 1028/10, 117 21 Prague 1, for purposes of the project ReMuS, Register of Patients with Multiple Sclerosis. MVDr. Hana Navrátilová, member of the Managing Board, and Mgr. Jana Vojáčková, MBA, upon power of attorney, have signing authority to this account.

Current Account No. 3500892555/2010

On 11/12/2015, a current account was opened by Fio banka, a.s., branch office V Celnici 1028/10, 117 21 Prague 1, for purposes of payments of grant projects. MVDr. Hana Navrátilová, member of the Managing Board, and Mgr. Jana Vojáčková, MBA, upon power of attorney, have signing authority to this account.

Account No. 8888999000/2010

On 2/28/2017, a current account was opened by Fio banka, a.s., branch office V Celnici 1028/10, 117 21 Prague 1, for purposes of payments of the project "Let's light up the Czech Republic". Chairwoman of the Managing Board, Ing. Kateřina Bémová, and Mgr. Jana Vojáčková, MBA, upon power of attorney, have signing authority to this account.

Account No. 2104595466/2700

This account was opened on 6/21/2013, by UniCreditBank Czech Republic and Slovakia, a.s., branch office Na Pankráci 58, 140 00 Prague 4, as a current account for non-profit organizations. A term deposit and an asset account with securities for purpose of higher valorization of financial means of the Endowment Fund IMPULS, were set up on this account. MVDr. Hana Navrátilová, member of the Managing Board, and Mgr. Jana Vojáčková, MBA, upon power of attorney, have signing authority to this account, and also Marcela Nováková.

Account No. 2109805880/2700

This account was opened on 12/12/2013, by UniCreditBank Czech Republic and Slovakia, a.s., branch office Na Pankráci 58, 140 00 Prague 4, as account conducted in EUR for purposes of payments concerning foreign projects. MVDr. Hana Navrátilová, member of the Managing Board, and Mgr. Jana Vojáčková, MBA, upon power of attorney, have signing authority to this account, and also Marcela Nováková.

Account No. 2112438612/2700

This account was opened on 12/8/2015, by UniCreditBank Czech Republic and Slovakia, a.s., branch office Na Pankráci 58, 140 00 Prague 4, as account conducted in AUD for purposes concerning payments for foreign projects. MVDr. Hana Navrátilová, member of the Managing Board, and Mgr. Jana Vojáčková, MBA, upon power of attorney, have signing authority to this account, and also Marcela Nováková. Closed on 6/23/2017.

FORMS AND TYPES OF DONATIONS

Financial Support

Transparency, purposefulness, and effectivity are priorities followed by the Endowment Fund IMPULS when using the gifts received. The purpose of the Endowment Fund is to collect financial means, and to distribute them purposefully for projects concerning multiple sclerosis. When the Endowment Fund receives a gift, it uses it according to the will of the donor for the specific project, or it will assess the gift, and (with respect to the aims of the Fund and the height of the contribution) it will choose the most appropriate target project that will help the maximum number of patients. Donors will get the feedback about how the donation was used.

IMPULS, Endowment Fund, appreciates every financial help regardless its height. However, if a non-profit subject wants to help in the long-term, it cannot get along without donors who contribute regularly. Their contribution is more than a gift. It is a manifestation of good will and trust in the sense of supported projects.

Let's Change the Future Together with us – Donate Regularly

BANK TRANSFER

Bank transfer to the account number 19-2833670227/0100

DONOR SMS AS A STANDING SUPPORT:

DMS TRV IMPULS 30 to the telephone number 87777. The price of one DMS is CZK 30. Endowment fund IMPULS will receive CZK 29.
DMS TRV IMPULS 60 to the telephone number 87777 The price of one DMS is CZK 60. Endowment fund IMPULS will receive CZK 59.
DMS TRV IMPULS 90 to the telephone number 87777 The price of one DMS is CZK 90. Endowment fund IMPULS will receive CZK 89.
It is possible to call off the standing support by sending an SMS in the form STOP IMPULS.

ONE-TIME DMS IN THE FORM:

DMS IMPULS 30 to the telephone number 87777 The price of one DMS is CZK 30. Endowment fund IMPULS will receive CZK 29.
DMS IMPULS 60 to the telephone number 87777 The price of one DMS is CZK 60. Endowment fund IMPULS will receive CZK 59.
DMS IMPULS 90 to the telephone number 87777 The price of one DMS is CZK 90. Endowment fund IMPULS will receive CZK 89.
For more information see **www.darcovskasms.cz**.

On June 22, 2017, the Czech Charity Crowdfunding Portal Darujspravne.cz, became a unique online fundraising platform in our country, with all the instruments, that the world digital fundraising offers – from long-term online fundraising, to short-term crowdfunding projects of non-profit organizations.

Online through PaySec, Credit Card, Portal Darujspravne.cz

Online donation through the webpage **www.nfimpuls.cz**, using payment interface or a card.

MATERIAL AND VOLUNTEER SUPPORT

We appreciate every hand that has been stretched out, and the help of friends around us. Every help is not only welcomed, but also very important, and often it brings the right impulse in the right place.

It took many hours, and much energy, of many of our friends because all who support us became our friends. Without them, our journey would be desolate, sad, and very short.

Thank you all.

4 / Activities in 2017



Overview of Activities in 2017

TAEKWONDO TOURNAMENT, PRAGUE 9, FEBRUARY 18, NOVEMBER 26

Traditionally, 2017 events began with a tournament in martial arts. Kangsim Knights interconnected sporting tournament with awareness of multiple sclerosis, with advertising the Endowment Fund, IMPULS, and also with a collection. A gym full of joy and smiles, what could we desire more... The proceeds amounting to CZK 9,051 was dedicated to the support of rehabilitation and physiotherapy of MS patients.

MARS 2017 – 6TH YEAR OF MARATHON WITH MULTIPLE SCLEROSIS, MARCH 3–4

MaRS is a 24-hour marathon of exercise, when teams throughout the whole Czech Republic, and also abroad are doing exercise to support people with multiple sclerosis. Different places, different forms of sporting disciplines appropriate for MS patients, different participants (not only patients, but also their families, friends, physicians, nurses, and therapists) – that is MaRS, in short. The main goal is a motivation to an active approach to self, a healthy lifestyle, and a regular movement. Are we running from Marathon to Athens (42.195 km) or from Athens to Sparta (246 km)? In some of these places, there is the real origin of Marathon ... Anyway a long-distance run symbolizes a long-run for all whose life companion is MS. So the last appeal to all the enthusiasts, whether they have MS or not.

Each year, more and more people join the event. In 2015, exercises took place in 12 cities. In 2016, already in 23 cities; in 2017, it was 33 places in 6 countries, in total (which is a record-breaking number).

“In order to live fully, it is necessary to be in constant movement; only then can each day be different from the previous.”

Paulo Coelho

MaRS over the years



In the Czech Republic, 2,262 participants joined the marathon actively, and together with abroad, there were 3,244 participants. Tents of others cheered for, and supported...

In total, 175 articles and broadcasts with high ratings have been released about the 24-hour marathon MaRS 2017.

As every year, total proceeds amounting to 252,353 have been dedicated to the support of physiotherapy.

Building of bridges between people, cities, connection, and sharing, and helping others is what the Marathon MaRS brings in itself every year. Again, the host of the Prague Marathon was the sport center FitnessAction. After a ceremonial opening, and some interesting talks, it sent forward an imaginary baton that the individual cities were handing over in the course of 24 hours. Many cities connected through television screen exercised together for a while, encouraged themselves and people who were doing exercises shared their joy from movement. Without all those who took part – all partners, team of physiotherapists, students together with psychotherapy, teams of those doing exercises (and those who were exercising by night, hats off to them), Marathon MaRS would not have been such a great event. And accompanying program? Full of interesting games, designing of mandalas, corner of beauty for all women, traveler presentation (with the tireless photo documentation of Zajíc on the journey). And in the end, as an encouragement and thank to all, a great concert of Maranatha Gospel Choir. We are thankful to all of this for the great atmosphere during all the 24 hours.

We thank all for the preparation, help, and support. And we thank Roman Kvapil without whom there would be no Marathon MaRS.

Petr Štěpánek, Mayor of Prague 4, and deputy mayor Iva Kotvová, granted the patronage and care of the Marathon MaRS.

Pavel Bělobrádek, deputy chairman of the government, for science and research, took over the republic-wide patronage.

Marathon MaRS in an event where everyone can take part at least for a while.

... and so, if you have time, join us the next year to live in full with those who want keep moving even though they have multiple sclerosis.



BENEFICIAL EVENT FOR IMPULS, ENDOWMENT FUND, ON RESEARCH AND SUPPORT OF PEOPLE WITH MS, HRADEC KRÁLOVÉ, APRIL 6

As a gift for its 17th birthday, IMPULS, Endowment Fund, received a concert from the Philharmonic Orchestra Hradec Králové. Concert hall resounded compositions from Verdi, Stravinsky, Tchaikovsky, and Brahms. The choice of compositions, and the accompanying speech of the director of the Philharmonic Orchestra Hradec Králové, Václav Derner, created a unique atmosphere of the evening.

The collection amounting to CZK 33,646 supported the project Register of MS patients (ReMuS).

CHARITY CONCERT FOR IMPULS, CHURCH OF ST. SIMON AND ST. JUDE, PRAGUE 1, APRIL 20

It is already few years that a charity concert has been supporting psychotherapy which is not financed from public insurance. World renowned artists together have voiced support for through music – said the first lady of Czech viola, Kristina Fialová, during the concert. Her music guests who pleased the full hall, were Václav Hudeček, legend of Czech violin; Petr Nouzovský, violoncellist; and the group Barocco semper giovane. The program has been drawn up especially for this evening. Baroque and romantic compositions of Mozart, Vivaldi, Tchaikovski and interesting setting of instruments – viola, violin, and violoncello accompanied by a chamber ensemble of young artists underlined the unique evening in an original way.

Selling exhibition of photographs from students from Secondary School of Technical Communication Engineering, Panská street, in Prague, and a charity sales booth of IMPULS, Endowment Fund, contributed to the proceeds of the evening. Long-year general partner of the concert, Unimex Group Company, handed over a cheque of CZK 350,000. Together with the concert performance in the Prague Church of St. Simon and St. Jude, it amounted to CZK 400,803 in total. Milan Štěch, chairman of the Senate of the Parliament of the Czech Republic, held patronage of the concert.



WORLD MS DAY, TOPIC: "LIFE WITH MS IS DIFFICULT, EVERY DAY BRINGS NEW CHALLENGES THAT NEED NEW DECISIONS.", MAY 31, PRAGUE

Many supporting events with a common denominator – public awareness – take place during the World MS Day throughout the Czech Republic. All the events are shared and those that take place in Prague, are a part of a common platform of all who care about people whose unwelcomed companion is multiple sclerosis.

OPEN DOOR DAY IN MS CENTER BY GENERAL UNIVERSITY HOSPITAL IN PRAGUE 2

Just a few courageous personalities are not afraid to speak openly about their experience, and can encourage others, and motivate them that despite an incurable disease a person can live a full-blown life. Consultation with physicians, and other specialists, possibility to try neurostimulators, or mobile application, help the MS patients. The disease is not an invariable – it changes always. And this gives a large space to influence it.

CONCERT, PRAGUE CROSSROAD, PRAGUE 1, "TOGETHER AGAINST MS, OR LIFE DOES NOT END WITH MS"

This was the motto of a nontraditional evening in which the MS Day culminated. In the frame of opening an imaginary door about the disease, a common project of patients' organizations – citizens' association SMS, ROSKA UNION and IMPULS, Endowment Fund, was the concert and the premiere of a short documentary film. "Disseminated World" is a graduate's film of the students of SPŠ ST Vojta Staněk and Filip Tatar. ...how to introduce better the life with MS and to draw attention to the difficulties of the disease and alert young people who have not come across it yet, and for whom such information could mean an essential change in the quality of their life, rather than a direct testimony of a person who already struggles with the disease.

And also music that caressed the soul; music that makes a person dance, music that warmed every heart. Although everyone is different, they met in one accord to encourage people with MS.

Pavel Šporcl, Hana Robinson and Helena Zeřová. Artists who despite their workload of concerts found time and supported those who do not give up.

Pavel Bělobrádek, deputy chairman of the government, took over the patronage of the concert. Guarantor of Expertise of the event was SKNIL ČNS ČLS JEP.



"LET'S LIGHT UP THE CZECH REPUBLIC" – SPRING AND AUTUMN, 1ST YEAR OF AWARENESS CAMPAIGN, ČESKÉ BUDĚJOVICE; JIHLAVA; OSTRAVA; PRAGUE; TEPLICE; JUNE 6

... unpredictable, elusive, varied, creeping, tiring, paralyzing, restricting, tingling, defocusing, noncontagious, incurable without a clear cause, however, not hopeless... So, the MS through the eyes of patients.

Sunflower seeds represent individual patients – each one of them is unique in his struggle with the insidious disease. Sunflower petals represent activities of IMPULS, Endowment Fund, and, at the same time, individual patients' organizations ROSKA. Sunflower stalk represents healthy population against which people with MS need to lean. Leaves on the stalks represent outstretched, helping hands. Every morning the sunflower turns its face towards the sun, it goes to meet a new hope, as the patients with a serious diagnosis do.



Project Let's light up the Czech Republic, like the 24hour Marathon MaRS, interconnects the worlds, and opens new possibilities for all: Sick people and their families, and for all the others to whom it shows that here are people who despite their disease are brave, and wrestle with the it.

The main aim is to spread awareness about the disease, its symptoms, and possibilities that the patients have – And to destroy the myths, and taboos, and half-truths concerning MS; to get rid of outlived superstitions, and also to point out the problem of underestimating the disease. On the same day, and in the same hour, in five locations, gathered those who wanted to stand on the notional starting line of the fifth year. They planted a symbolic hope – in order for it to grow, and to thrive. Every sunflower planted had many smiles behind...

Happening of planting sunflowers of the project Let's Light up the Czech Republic



touched the hearts of the participants, and inspired others to plant their own sunflower (did you also plant one?). From here it was just a step to a children's competition – to draw, to photograph their own sunflower – and to send us the pictures...

And so photographs began to come to us, and then pictures – one prettier than the other. All of them were full of joy and optimism. Every work held also another message: "Yes, we are not unconcerned of people around us. We are not unconcerned of people whose life companion is an incurable disease.

In autumn, we went to the regions to reap what we have sown. Announcement of the results of the competition took place. Expert jury assessed all the photographs and pictures. It was difficult to choose the best of the best... how to choose only a few where you are inclined to choose all of them. First place in the photographic competition occupied the 4th grade of the elementary school and Kindergarten Chodov, Prague 4 and graphic part won the girls from the 8th grade of the elementary school of M.Šolle in Kouřim. We carried the award also to the children in elementary school Prague–Radotín, and Kindergarten Mašinka in Jihlava. We are very proud of all the children and we thank all of them very much!

Albi Czech Republic Company dedicated games for the winners, we thank for support.

5TH YEAR OF MULTI-BRANCH PROFESSIONAL CONFERENCE MS 2017, BRNO, JUNE 16–17

A conference with the topic "Genetics, Paediatrics, Pregnancy, and MS".

We participated in the two day event for non-medical, health personnel of MS Centers and neurology departments with the presentation called "MaRS 2017 – Development and Accomplishments". Why MaRS and how important is the motivation to exercise. And how to motivate? To put on shoes and go to exercise with those for whom a good physical condition means a good and quality life.

“BODY MEETS THE SOUL”, RECREATIONAL FACILITY BY JETŘICOVICE, SPRING AND AUTUMN

The project runs continuously from October 2011. By the end of 2017, even 11 stays took place. Annual cycle of intensive group therapy “Body Meets the Soul” consists of three community weekend meetings. “Life cycle” with help of dance therapy and elements of theater techniques and psychodrama teaches the patients how to live better with the symptoms of the disease. “My Disease and Me” with the help of art therapy suggests how not to be overrun by the disease. The third, and initially the last meeting of the work group, called “Communication in Motion” implements everything in a big picture of working, and personal life. Under the tutelage of experienced therapists, MS patients try to realize the connection between the mental and physical aspect of their personality.

For the graduates, the project has been extended by a fourth weekend with the topic “Stress” that is topical for everybody. The life did not come to an end and further possibilities to work on self is a big challenge. The fact that one of the factors involved in developing MS is stress is well known. But a life with a chronic disease is stressing also for the family and nearby people. The weekend brought answers to many questions, and also a lot of useful views on further life of all. Every participant left with the awareness that stress does not have to govern our lives...

15TH YEAR OF THE EXPOSITION “ČESTA ZA DUHOU” (“JOURNEY TO THE RAINBOW”), PRAGUE 2 CITY DISTRICT

Come with me for a while to a sunny day 15 years ago. Gallery Atrium hosts “Česta za duhou” (“Journey to the Rainbow”), and only few know what it is. Introductory word, music, atmosphere, admiration to joy, and also to sorrow, emanate from every exhibited piece. And then a moment comes, that will accompany me onwards, and which I will never forget. Skiers, an object, a statue... skiing hill with miniatures of skiers. Some go downhill, some are still on the top, here and there some are lying on the ground so as they fell down. Everything is so real that you almost felt the smell of snow. And a little inconspicuous text was saying – I will never ski...

“Journey to the Rainbow” entered into the hearts of all who, now and then, have the possibility to walk on it, at least for a while. With those who do not give up, who did not choose their way but they go forward bravely. With those who are not afraid and with what are they opening in their works, they are helping the one who is still collecting courage to cope with the hill called multiple sclerosis.

I wish all to manage to surmount that hill and to descend it on skis, at least in their thoughts. That they managed to be a fountain that overflows. And to everyone I wish to meet his skiers.

***“Be like the fountain that overflows not like the cistern
that merely contains water...”***

Paulo Coelho

... AND YET WE WOULD LIKE TO SHARE WITH YOU SOME JOYFUL NEWS:

GLOBAL CHALLENGE AND VIRGIN PULSE AND JOURNEY AROUND THE WORLD IN 100 DAYS

Our life is gaining momentum, and it is obvious in both working and personal life. We don't have the "reset" button. But it is within our strength to change the approach – to stop, and to slow down for a while.

We joined the teams all around the world and we "paced" to support healthy lifestyle. In total, IMPULS, Endowment Fund, team did 4262 km. in average 9,973 steps per day, and we took the 122. place in the world (ranking among teams 23 064).

P.F. 2018 – NEW YEAR GREETINGS CARD FROM CHILDREN OF ELEMENTARY SCHOOL M. ŠOLLE, KOUŘIM.

I hope, that all who read as far as here began the Year 2018 with the New Year's wish the children from the elementary school in Kouřim drew for you...

The topic was a winter landscape. And the wish hand in hand with the text and picture directs our vision, and desires to the moment when the day will come when the multiple sclerosis will be a curable disease. Like when the spring replaces the winter.

We thank all the school, all the children and their teachers who guide the children to the art of opening eyes and see things how they really are. But at the same time they lead them with trust and hope without fear. Thank you, children. Thank you to all the school.



RABBITS ON THE JOURNEY AND A CALENDAR THAT HELPS

For the whole year, photographer Aleš Zajíček ("Rabbit"), together with Jana Svobodová, accompanied us with his pictures, and incredible energy. The photographs of Aleš accompany for the whole year the ones who had the luck to get the calendar.

Also the calendar for the next year will delight every eye, every heart, and will caress the soul. Rabbits on the Journey, we thank you for your invincible strength you are giving fistful around. Thank you for your great invention, lot of joy that is enough for all around you. May you continue to thrive, may everything you share with smile come back to you in abundance...

5 / Financial section

LIST OF ENDOWMENT CONTRIBUTIONS APPROVED BY THE MANAGING BOARD AND PAID OUT IN 2017

... including Endowment Contributions Paid out for Project ReMuS, Register amounting to CZK 1,105,690 in total.

Returned the underspend endowment contributions made up CZK 131,643 in total. Then in 2017 we paid out contribution of CZK 289,284 assigned to sustain physiotherapy in the year 2018.

Recipient of Contribution	Purpose	CZK
District Charity Červený Kostelec, Home Centre St. Joseph in Žireč Seat: 5. května 1170, 549 41 Červený Kostelec ID No. 486 23 814	Full-Area Transportation Equipment – Partial Financing	136,000
Hospital České Budějovice, a.s. Seat: B. Němcové 585/54 370 01 České Budějovice ID No.: 26068877	Center for Demyelinating Diseases, Support of Physiotherapy – Purchase of Rehabilitation and Exercise Tools	33,000
General University Hospital in Prague, Contribution Organization, Seat: U nemocnice 2, 128 08 Prague 2 ID No. 00064165	Center for Demyelinating Diseases, Physiotherapeutic Care for MS Patients – Reimbursement of a Part of Physiotherapists Wages Costs	165,087
General University Hospital in Prague, Contribution Organization, Seat: U nemocnice 2, 128 08 Prague 2 ID No. 00064165	Center for Demyelinating Diseases, Physiotherapeutic Care for MS Patients – Reimbursement of a Part of Physiotherapists Wages Costs	124,197
General University Hospital in Prague, Contribution Organization, Seat: U nemocnice 2, 128 08 Prague 2 ID No. 00064165	Center for Demyelinating Diseases, Psychologic Care for MS Patients - Reimbursement of Psychotherapists Wage Costs	373,880
General University Hospital in Prague, Contribution Organization, Seat: U nemocnice 2, 128 08 Prague 2 ID No. 00064165	Center for Demyelinating Diseases, Support of Psychotherapy for MS Patients - Training Program Happy Neuron	5,990



Regional Organization ROSKA České Budějovice Seat: Na Zlaté stoce 551/14 370 12 České Budějovice ID No.: 65011732	Support of Physiotherapy	5,000
Regional Organization ROSKA Hradec Králové Seat: Plácelova 1 257 500 03 Hradec Králové ID No.: 70935971	Support of Physiotherapy	5,000
Regional Organization ROSKA Jihlava Seat: Březinova 4064/136 586 01 Jihlava ID No.: 75072769	Support of Physiotherapy	5,000
Regional Organization ROSKA Liberec Seat: Americká 761/54 460 10 Liberec ID No.: 65100395	Support of Physiotherapy	5,000
Regional Organization ROSKA Ústí nad Orlicí Seat: Čs. Armády 1 181 562 01 Ústí nad Orlicí ID No.: 69172234	Support of Physiotherapy	5,000
Regional Organization ROSKA Žďár nad Sázavou Seat: Mařákova 6 591 01 Žďár nad Sázavou ID No.: 65759826	Support of Physiotherapy	5,000
ASIANA, s.r.o. Seat: Velflíkova 14-30/8 160 00 Prague 6 ID: 49704362	Database of Patients with MS – Project ReMuS	4,036



Tomas Bata Regional Hospital Limited Company Seat: Havlíčkovo nábřeží 600 762 75 Zlín ID No.: 27661989	Center for Demyelinating Diseases, Database of Patients with MS – Project ReMuS	123,500
Hospital České Budějovice, a.s. Seat: B. Němcové 585/54 370 01 České Budějovice ID No.: 26068877	Center for Demyelinating Diseases, Database of Patients with MS – Project ReMuS	110,000
Total		CZK 1,105,690
Mgr. Lucie Suchá, Seat: Tomanova 1150/70, 169 00 Prague 6 – Břevnov ID No. 76617947	Therapeutic Weekend Programs „Body Meets the Soul“ - return of underspend endowment contribution for 2016	13,132
General University Hospital in Prague, Contribution Organization, Seat: U nemocnice 2, 128 08 Prague 2 ID No. 00064165	Center for Demyelinating Diseases, Physiotherapeutic Care for MS Patients - return of underspend endowment contribution for 2016	86,614
General University Hospital in Prague, Contribution Organization, Seat: U nemocnice 2, 128 08 Prague 2 ID No. 00064165	Center for Demyelinating Diseases, Physiotherapeutic Care for MS Patients - return of underspend endowment contribution for 2016	29,208
General University Hospital in Prague, Contribution Organization, Seat: U nemocnice 2, 128 08 Prague 2 ID No. 00064165	Center for Demyelinating Diseases, Physiotherapeutic Care for MS Patients - return of underspend endowment contribution for 2016	2,234
General University Hospital in Prague, Contribution Organization, Seat: U nemocnice 2, 128 08 Prague 2 ID No. 00064165	Center for Demyelinating Diseases, Physiotherapeutic Care for MS Patients - return of underspend endowment contribution for 2015	455
Total Endowment Contributions Paid Out		CZK 974,502

DONATIONS AND FINANCIAL CONTRIBUTIONS TO THE ENDOWMENT FUND IN 2017

in Total Value of CZK 5,911,979.30

Donations and Financial Contributions from Legal Persons, Exceeding or Equal to CZK 10,000	
Aurum - Crystal s.r.o.	CZK 25,000
Hennecke s.r.o.	CZK 100,000
Merck spol. s r.o.	CZK 850,000
Nadace AGROFERT	CZK 100,000
Nadace ČEZ	CZK 750,000
Nadace ČEZ	CZK 558,610
NEXT REALITY GROUP a.s.	CZK 40,000
Novartis s.r.o.	CZK 1,000,000
PENTO Invest a.s.	CZK 60,000
Perfecto design s.r.o.	CZK 10,000
Sanofi-aventis, s.r.o.	CZK 650,000
SPŠ sdělovací techniky	CZK 13,755
Tango, spol. s r.o.	CZK 30,000
Teva Pharmaceutical CR s.r.o.	CZK 650,000
Tourma s.r.o.	CZK 12,000
UNIMEX GROUP, a.s.	CZK 350,000
Total	CZK 5,199,365

Donations and Financial Contributions from Legal Persons, Lower than CZK 10,000	
Total	CZK 52,149.30

Donations and Financial Contributions Exceeding or Equal to CZK 10,000 (Physical Persons)	
Bělobrádek Pavel, MVDr., Ph.D., MPA	CZK 80,000
Beran Marian	CZK 25,000
Exner Filip, JUDr.	CZK 50,000
Hitzger Jan, Ing.	CZK 10,000
Miléřová Hana	CZK 10,000
Skrip Marián	CZK 10,000
Uher Tomáš, MUDr., Ph.D.	CZK 34,000
Vojtovi Jana a Martin	CZK 30,000
Total	CZK 249,000

Donations and Financial Contributions Lower than CZK 10,000 (Physical Persons)	
Total	CZK 150,034

Donations and Financial Contributions from Donors that Don't Want to Show Their Name	
Total	CZK 128,646

TOTAL DONATIONS AND FINANCIAL CONTRIBUTIONS	CZK 5,779,194.30
--	-------------------------

Collection	
Total	CZK 132.785
TOTAL IN 2017	CZK 5,911,979.30

ENDOWMENT FUND'S COSTS, CONTROL OF EXPENDITURES, AND ECONOMIC RESULT

In 2017, total operating costs of the Endowment Fund IMPULS amounted to CZK 535,466.

Personnel Costs	CZK 347,608
Other Indirect Expenses	CZK 1,500
Materia	CZK 30,768
Travel cost	CZK 0
Other cost	CZK 89,331
Accounting, Auditor and Other Services	CZK 66,259
Income tax	CZK 0
Total Indirect Expenses	CZK 535,466

Possible Costs	
50% of CZK 1,000,000	CZK 500,000
10% of CZK 105,690	CZK 10,569
Possible Total Costs in Compliance with IMPULS, Endowment Fund, Statute	CZK 510,569
Real Costs	CZK 535,466

Statute of the Endowment Fund IMPULS determines that in the given year total costs related to administration of the Endowment Fund must not exceed 50% of provided endowment contributions total value which is not higher than CZK 1,000,000 and 10% of the value which is higher than CZK 1,000,000.

Direct costs of the Endowment Fund IMPULS have not increased in this year, they stay at the same level despite of cumulative activities. One of the reasons for the difference between the actual costs and the costs approved by the Status of the Endowment Fund IMPULS and what really has changed this year is the project of the RS patients register, called ReMuS.

In the first pilot stage the Endowment grants were paid and only at the moment when most of the professional centres moved on to the second stage of the project (i.e. the project not only complies with the expectation and yields returns to a lot of questions) the whole configuration was changed. The financing of the ReMuS register works in a new mode. Payments are transparently transferred to individual professional MS centers for data collection, nevertheless the Endowment Fund returns to every MS Center (which is the owner of its data) clarified and relevant data serviseable for other work. For science and research, to facilitate that every professional MS centre could work with these anonymized data and use them to assist all with MS. Independent Auditor's Report for the Managing Board of the Endowment Fund for 2017. Financial Statements and Attachment of Financial Statements 2017

INDEPENDENT AUDITOR'S REPORT

On the Audit of Annual Financial Statements 2017 of the Accounting Unit

IMPULS, Endowment Fund

ID No. 261 69 428

Seat: Kateřinská 30, ZIP Code 128 08 Prague 2

To the founders of the Endowment Fund

AUDITOR'S STATEMENT

I have audited the accompanying Financial Statements of the accounting unit IMPULS, Endowment Fund, ID No. 261 69 428 (hereinafter also the "Fund") prepared in accordance with accounting principles generally accepted in the Czech Republic, which comprise the balance sheet as at December 31, 2017, and the Profit and Loss Account for the year ended on December 31, 2017, and Notes to the Financial Statements, including significant accounting policies and other explanatory information.

In my opinion, the Financial Statements give a true and fair view of the assets and liabilities of IMPULS, Endowment Fund, as at December 31, 2017, and of its expenses, revenues and financial performance for the year then ended on December 31, 2017, in accordance with the accounting principles generally accepted in the Czech Republic

I conducted the audit in accordance with the Act on Auditors and Auditing Standards of the Chamber of Auditors of the Czech Republic, which are International Standards on Auditing (ISAs), as amended by the related application clauses. My responsibility under this regulation is further described in the Auditor's Responsibilities for the Audit of the Financial Statements section. I am independent of the Fund in accordance with the Act on Auditors and the Code of Ethics adopted by the Chamber of Auditors of the Czech Republic and I have fulfilled other ethical responsibilities in accordance with these requirements. I believe that the audit evidence that I have obtained is sufficient and appropriate to provide a basis for my opinion.

Other Information Disclosed in the Annual Report

In compliance with Section 2 (b) of the Act on Auditors, the other information comprises the information included in the Annual Report other than the financial statements and auditor's report thereon. The statutory body of the Fund is responsible for the other information.

My opinion on the financial statements does not cover the other information. In connection with the audit of the financial statements, my responsibility is to read the other information and, in doing so, consider whether the other information is materially inconsistent with the financial statements or my knowledge obtained in the audit or otherwise appears to be materially misstated. In addition, I assess whether the other information has been prepared, in all material respects, in accordance with applicable law or regulation, in particular, whether the other information complies with law or regulation in terms of formal requirements and procedure for preparing the other information in the context of materiality, i.e. whether any non-compliance with these requirements could influence judgments made on the basis of the other information.

Based on the procedures performed, to the extent I am able to assess it, I report that:

- The other information describing the facts that are also presented in the financial statements is, in all material respects, consistent with the financial statements; and
- The other information is prepared in compliance with applicable law or regulation.

In addition, my responsibility is to report, based on the knowledge and understanding of the accounting unit obtained in the audit, on whether the other information contains any material misstatement of fact. Based on the procedures I have performed on the other information obtained, I have not identified any material misstatement of fact.

Responsibility of the statutory body of the Endowment Fund for the Financial Statements

The statutory body is responsible for the preparation and fair presentation of the financial statements in accordance with accounting principles generally accepted in the Czech Republic and for such internal control as the statutory body determines is necessary to enable the preparation of financial statements that are free from material misstatement, whether due to fraud or error.

In preparing the financial statements, the statutory body is responsible for assessing the Fund's ability to continue its activity, and if relevant, to describe in attachment to financial statements matters related to its going on, and using the assumption of going on in the preparation of financial statements unless the statutory body either intends to liquidate the Fund or to cease operations, or has no realistic alternative but to do so.

Auditor's Responsibilities

My objective is to obtain reasonable assurance about whether the financial statements as a whole are free from material misstatement, whether due to fraud or error, and to issue an auditor's report that includes the opinion. Reasonable assurance is a high level of assurance, but is not a guarantee that an audit conducted in accordance with the above mentioned laws and regulations will always detect a material misstatement when it exists. Misstatements can arise from fraud or error and are considered material if, individually or in the aggregate, they could reasonably be expected to influence the economic decisions of users taken on the basis of these financial statements.

As part of an audit in accordance with the above law or regulation, I exercise professional judgment and maintain professional skepticism throughout the audit. My responsibility is also:

- Identify and assess the risks of significant material misstatement of the financial statements, whether due to fraud or error, design and perform audit procedures responsive to those risks, and obtain audit evidence that is sufficient and appropriate to provide a basis for my opinion. The risk of not detecting a material misstatement resulting from fraud is higher than for one resulting from error, as fraud may involve collusion, forgery, intentional omissions, misrepresentations, or the override of internal control.
- Obtain an understanding of internal control of the Fund that is relevant to the audit in order to design audit procedures that are appropriate in the circumstances, but not for the purpose of expressing an opinion on the effectiveness of the Fund's internal control.
- Evaluate the appropriateness of accounting policies used and the reasonableness of accounting estimates and related information disclosed by the statutory body of the Fund in the Attachment to the Financial Statements.
- Conclude on the appropriateness of the statutory body's assumption of the going on institution, when preparing the financial statements by its chairwoman and, based on the audit evidence obtained, whether a material uncertainty exists related to events or conditions that may cast significant doubt on the Fund's ability to continue as a going institution. If I conclude that a material uncertainty exists, I am required to draw attention

In the auditor's report to the related disclosures in the Financial Statements or, if such disclosures are inadequate, to modify my opinion. My conclusions related to the ability of the Fund to work as an ongoing institution are based on the audit evidence obtained up to the date of our report. However, future events or conditions may cause the Fund to cease to continue as a going institution.

- Evaluate the overall presentation, structure and content of the Financial Statements, including the attachment, and whether the Financial Statements represent the underlying transactions and events in a manner that achieves fair presentation.

My duty is to inform the chairwoman, and the statutory body, among other matters, about the planned scope and timing of the audit and about significant findings that I identified during the audit, including any significant deficiencies in internal controls.

I determine that these requirements have been properly fulfilled, different stages have been continuously consulted and any significant deficiencies in internal control have been identified.

Ing. Irena Gajdošová, auditor
Licence No. 2047
Seat: V Malém háji 351, 250 70 Odolena Voda

August 16, 2018



Irena Gajdošová

Attachments:

Balance Sheet as at 12/31/2017
Profit and Loss Account as at 12/31/2017
Notes to the Financial Statements as at 12/31/2017
Annual Report 2017

Balance Sheet According to
Attachment 1
As the Regulation No. 504/2002 Coll.

Balance Sheet in Full Form
as at 12/31/2017
(in thousands of Czech Crowns)

Name, Seat and Legal Form
Of the Accounting Entity

Accounting Unit Will Deliver:
1 x to the Respective Financial Organ

ID No.
26169428

IMPULS, Endowment Fund
Kateřinská 30
Prague 2
ZIP Code 128 08

	ASSETS		Line No.	Opening Balance	Closing Balance
a	b		c	1	2
A.	Total Fixed Assets		I.	2,226	2,260
I.	Total Intangible Fixed Assets	A.I.1 to I.7	9.	121	121
1.	Intangible results of research and development	(012)	2		
2.	Software	(013)	3		
3.	Royalties	(014)	4		
4.	Low value intangible fixed assets	(018)	5		
5.	Other intangible fixed assets	(019)	6	121	121
6.	Intangible fixed assets in progress	(041)	7		
7.	Advance payments for intangible fixed assets	(051)	8		
II.	Total Tangible Fixed Assets	II.1 – II.10	20	5,314	2,266
1.	Land	(031)	10		
2.	Artworks, objects and collections	(032)	11		
3.	Buildings	(021)	12		
4.	Tangible movable assets and sets of tangible movables /	(022)	13	3,137	78
5.	Cultivated areas	(025)	14		
6.	Adult animals and their groups	(026)	15		
7.	Low value tangible fixed assets	(028)	16		
8.	Other tangible assets	(029)	17		
9.	Tangible assets in progress	(042)	18	2,177	2,188
10.	Provided advances for tangible assets	(052)	19		
III.	Fixed financial assets total	III.1 – III.6	28		
1.	Shares - controlled or controlling person	(061)	21		
2.	Shares - substantial influence	(062)	22		
3.	Debt securities held till maturity	(063)	23		
4.	Loans to organizational units	(066)	24		
5.	Other long-term loans	(067)	25		
6.	Other long-term financial assets	(069)	26		

	ASSETS		Line No.	Opening Balance	Closing Balance
a	b		c	1	2
IV.	Accumulated depreciation of fixed assets total	IV.1. to IV.11.	40	-3,209	-127
1.	Adjustments to intangible results of research and development	(072)	29		
2.	Adjustments to software	(073)	30		
3.	Adjustments to appreciable rights	(074)	31		
4.	Adjustments to low value intangible assets	(078)	32		
5.	Adjustments to other intangible assets	(079)	33	-72	-92
6.	Adjustments to buildings	(081)	34		
7.	Adjustments to tangible movables and sets of tangible movables	(082)	35	-3,137	-35
8.	Adjustments to derive cultivation of permanent crops	(085)	36		
9.	Adjustments to breeding and draft animals	(086)	37		
10.	Adjustments to tangible fixed assets	(088)	38		
11.	Adjustments to other tangible fixed assets	(089)	39		

	ASSETS		Line No.	Opening Balance	Closing Balance
a	b		c	1	2
B.	Current assets total	B.I to B.4.	41	12,589	9,787
B.I.	Total reserves	I.1. to I.9.	51	14	20
1.	Material in stock	(112)	42		
2.	Material in transit	(119)	43		
3.	Production in process	(121)	44		
4.	Semi-finished own products	(122)	45		
5.	Finished products	(123)	46		
6.	Young and other animals and their groups	(124)	47		
7.	Products in stock and on sale	(132)	48	14	20
8.	Products in transit	(139)	49		
9.	Advance payments for stock	(314)	50		
B.II.	Total Receivables	II.1. to II.19.	71	505	2,297
1.	Customers	(311)	52	217	1,265
2.	Notes receivable	(312)	53		
3.	Discounted securities receivable	(313)	54		
4.	Advance payments on operational activities	(314)	55	283	269
5.	Other receivables	(315)	56		2
6.	Receivables towards employees	(335)	57		
7.	Receivables towards social security and health care institutions	(336)	58		
8.	Income tax	(341)	59		
9.	Other direct taxes	(342)	60		
10.	Value added tax	(343)	61		247
11.	Other taxes and charges	(345)	62		
12.	Claims on subsidies and payments from the national budget	(346)	63		
13.	Claims on subsidies and payments from municipal and territorial budgets	(348)	64		
14.	Receivables towards association members	(358)	65		
15.	Receivables related to fixed forward transaction	(373)	66		
16.	Receivables related to bonds payable	(375)	67		
17.	Other receivables	(378)	68	5	514
18.	Active unbilled revenue	(388)	69		
19.	Adjusting entry concerning receivables	(391)	70		

	ASSETS		Line No.	Opening Balance	Closing Balance
a	b		c	1	2
B.III.	Total current financial assets	III.1. to III.8.	80	10,713	7,464
1.	Cash register	(211)	72	10	
2.	Securities	(213)	73		
3.	Financial means in accounts	(221)	74	10,703	7,464
4.	Equity securities available for trading	(251)	75		
5.	Debt securities available for trading	(253)	76		
6.	Other securities	(256)	77		
7.	Money on the way	(261)	79		
B.IV.	Total Other Assets	IV.1. to IV.3.	84	1,357	6
1.	Accrued expenses	(381)	81	57	6
2.	Accrued income	(385)	82	1,300	
ASSETS TOTAL		A + B	85	14,815	12,047

	LIABILITIES		Line No.	Opening Balance	Closing Balance
a	b		c	1	2
A.	Own resources total	A.I to A.II.	86	13,849	11,646
A.I.	Total assets	I.1 to I.3	90	7,097	4,901
1.	Basic capital	(901)	87	1,687	1,687
2.	Funds	(911)	88	5,410	3,214
3.	Evaluation differences after assets and receivables revaluation	(+/-921)	89		
A.II.	Economic result total	II.1.to II.3.	94	6,752	6,745
1.	Economic outturn account	(+/-963)	91	x	-7
2.	Economic result in approval process	(+/-931)	92		x
3.	Retained earnings, accumulated losses from previous years	(+/-932)	93	6,752	6,752
B.	Third party resources total	B.I.to B.IV.	95	966	401
B.I.	Total reserves	Value I.1.	97		
1.	Reserves	(941)	96		
B.II.	Total long-term liabilities	II.1 to II.7.	105		
1.	Long-term bank credits	(951)	98		
2.	Issued bonds	(953)	99		
3.	Lease liabilities	(954)	100		
4.	Received long-term advances	(955)	101		
5.	Long-term notes payable	(958)	102		
6.	Accruals and deferrals	(389)	103		
7.	Other long-term liabilities	(959)	104		
B.III.	Current liabilities total	III.1.to III.23.	129	207	355
1.	Suppliers	(321)	106	101	77
2.	Notes payable	(322)	107		
3.	Advance payable	(324)	108		
4.	Other liabilities	(325)	109		
5.	Employees	(331)	110	47	37
6.	Other liabilities to employees	(333)	111		
7.	Social security and health institutions	(336)	112	9	8
8.	Income tax	(341)	113		
9.	Other direct tax	(342)	114	13	10
10.	Value added tax	(343)	115	14	
11.	Other taxes and charges	(345)	116		
12.	Liabilities related to the state budget	(346)	117		
13.	Liabilities related to budgets of municipal and territorial authorities	(348)	118		
14.	Liabilities related to subscribed unpaid securities and shares	(367)	119		

Name	LIABILITIES		Line No.	Opening Balance	Closing Balance
a	b		c	1	2
15.	Liabilities related to association members	(368)	120		
16.	Liabilities from fixed term operations and options	(373)	121		
17.	Other liabilities	(379)	122		
18.	Short-term bank credits	(951)	123		
19.	Discounting bank credits	(232)	124		
20.	Issued short-term bonds	(241)	125		
21.	Own bonds	(255)	126		
22.	Estimated liability accounts	(389)	127	23	223
23.	Other short-term borrowings	(249)	128		
B.IV.	Other liabilities total	IV.1. + IV.2.	133	759	46
1.	Accrued expenses	(383)	130	759	46
2.	Accrued incomes	(384)	131		
LIABILITIES TOTAL		A + B	134	14,815	12,047

Date of Preparation: 5/30/2018	Signature of the Statutory Body of the Accounting Unit, or Specimen Signature of the Person who is the Accounting Unit	
Legal Form of the Accounting Unit	Core Activity Charitable Organization	Note:

Profit and Loss Account
According to Attachment 2
As the Regulation No. 504/2002 Coll.

PROFIT AND LOSS ACCOUNT

as at 12/31/2017
(in thousands CZK)

Name, and Seat of the
Accounting Entity

Accounting Unit Will Deliver:
1 x to the Respective Financial Organ

ID No.
26169428

IMPULS, Endowment Fund
Kateřinská 30
Prague 2
ZIP Code 128 08

Item	Line No.	Action		
		Main 5	Economic 6	Total 7
A. Costs	I			
A.I. Consumed purchases and purchased services	A.I.1. – A.I.6. 2	8,895		8,895
A.I.1. Consumption of materials, energy and other unstored supplies	3	54		54
A.I.2. Cost of goods sold	4			
A.I.3. Repairs and maintenance	5	3		3
A.I.4. Travel expenses	6	125		125
A.I.5. Representation	7	8		8
A.I.6. Other services	8	8,705		8,705
A.II. Change in inventory of own production and activation	A.II.7. – A.II.9. 9			
A.II.7. Change in internally produced inventory	10			
A.II.8. Activation of materials, goods and own services	11			
A.II.9. Activation of fixed assets	12			
A.III. Personal costs	A.III.10. – A.III.14. 13	727		727
A.III.10. Labour expenses	14	630		630
A.III.11. Social insurance stipulated by law	15	97		97
A.III.12. Other social insurance	16			
A.III.13. Social expenses stipulated by law	17			
A.III.14. Other social expenses	18			
A.IV. Taxes and Charges	A.IV.15. 19	2		2
A.IV.15. Taxes and Charges	20	2		2
A.V. Other Costs	A.V.16. – A.V.22. 21	996		996
A.V.16. Stipulated damages, interests on delayed payments	22			
A.V.17. Bad debts written-off	23			
A.V.18. Interests expenses	24			
A.V.19. Loss on exchange rates	25	12		12
A.V.20. Donations	26	975		975
A.V.21. Deficits and damages	27			
A.V.22. Other taxes and charges	28	9		9
A.VI. Write-offs, property sold, reserves creation, adjusting entries	A.VI.23. to A.VI.27. 29	31		31
A.VI.23. Write-offs of fixed assets	30	31		31
A.VI.24. Fixed assets sold	31			
A.VI.25. Residual value of long-term assets sold	32			
A.VI.26. Material sold	33			
A.VI.27. Creation of reserves and provisions	34			

Item		Line No.	Action	Action	Total
			Main 5	Economic 6	
A.VII.	Provided fees total	A.VII.28	35		
A.VII.28.	Provided fees cleared within organization sections		36		
A.VIII.	Income tax total	A.VIII.29	37		
A.VIII.29.	Income tax		38		
COSTS TOTAL		A.I. – A.VIII.	39	10,651	10,651
B.	REVENUES		40		
B.I.	Operational subsidies	B.I.1.	41		
B.I.1.	Operational subsidies		42		
B.II.	Received contributions	II.4. to II.7.	43	5,912	5,912
B.II.2.	Received contributions from other organizational units		44		
B.II.3.	Received contributions (donations)		45	5,912	5,912
B.II.4.	Received membership fees		46		
B.III.	Revenues from operations and goods		47	2,496	2,496
B.IV.	Other revenues total	B.IV.5. to B.IV.10.	48	2,236	2,236
B.IV.5.	Stipulated damages, interests on delayed payments		49		
B.IV.6.	Revenues from written-off debts		50		
B.IV.7.	Interest income		51		
B.IV.8.	Profit on exchange rates		52	19	19
B.IV.9.	Funds clearing		53	2,202	2,202
B.IV.10.	Other revenues		54	15	15
B.V.	Sales of assets	V.11. to V.15.	55		
B.V.11.	Revenues from sales of tangible and intangible assets		56		
B.V.12.	Revenues from sales of securities and shares		57		
B.V.13.	Material sold		58		
B.V.14.	Revenues from short-term investments		59		
B.V.15.	Revenues from long-term investments		60		
REVENUES TOTAL		B.I. – B.V.	61	10,644	10,664
C.	Profit before taxation Line 61 – (line 39 – line 37)		62	-7	-7
D.	Profit after taxation Line 62 – line 37		63	-7	+7

Date of Preparation: 5/30/2018	Signature of the Statutory Body of the Accounting Unit, or Specimen Signature of the Person who is the Accounting Unit	
Legal form of the Accounting Unit	Core Activity Charitable Organization	Note:

NOTES TO THE FINANCIAL STATEMENTS 2016
IMPULS, Endowment Fund

Balance Sheet Date, or the Date when the Balance Sheet Was Drawn up	December 31, 2017
Accounting Period	January 1, 2017 - December 31, 2017

a) Basic Information

Name	IMPULS, Endowment Fund
Seat	Kateřinská 30, Prague 2, ZIP Code 128 08
ID No	26169428
Legal Form	Endowment Fund
Core Activity (Mission)	Support of activities in the field of therapy and research of demyelinating diseases, including related rehabilitation, study and public awareness activities.
Economic activity	
Other activities	-
Statutory body	Managing Board
Organizational Units with Their Own Legal Subjectivity	-

b) Founders, Establishers

MUDr. Eva Havrdová,CSc.	Praha 1,Prokopská 3, ZIP Code 11800
Prof.MUDr. Soňa Nevšřimalová,DrSc	Řevnice,Karla Můndla 513, district Praha-západ, ZIP Code 25230
JUDr. Martin Šolc	Karlovy Vary,Charkovská 3
JUDr. Cyril Svoboda	Praha 4,Na Záhonech 67/1383, ZIP Code 14000
Prof. ThDr. Jan Heller	Praha 8,Poděbradská 551/119, ZIP Code 18000
Ing. Jaroslav Zika	Praha 4,Ohnivcová 16, ZIP Code 14700
Zdena Hadrbořcová	Praha 1,Valdštejnské nám. 2, ZIP Code 11800

Deposits in Equity

Nature of Deposit	Deposit (in CZK)	Day of Registration in the Czech Endowment Register
Property contribution of the Founders	7,000	April 6, 2000

c) General Accounting Information

Accounting Period: Accounting period is one calendar year.

Accounting methods used: The accounting entity keeps accounting according to the Act No. 563/1991 Coll. on Accounting, as amended, Regulation No. 504/2002 Coll. for reporting entities whose primary activities are not focused on business.

Method of accounting record keeping: The accounting entity books are kept by means of computer technology.

Method and place of archiving the accounting records: Register office in the seat of the Endowment Fund.

Application of general accounting principles: The accounting entity applies accounting records in accordance with the Act No. 563/1991 Coll. on Accounting, as amended, Regulation No. 504/2002 Coll., and Czech Accounting Standards for reporting entities whose primary activities are not focused on business.

Methods of valuation: The accounting entity values its property and liabilities according to the Act No. 563/1991 Coll. on Accounting, as amended, Regulation No. 504/2002 Coll.

Methods of depreciation: The accounting entity uses straight- line method of depreciation of fixed assets for the period of 5 years; and intangible assets for the period of 6 years.

Method of assessment of fixed assets depreciation: sum of the actual depreciation.

Method of assessment of the real value of assets and liabilities: the accounting entity did not use real value in the current period.

Method of creation, and amount of adjusting entries: The accounting entity does not create adjusting entries.

Method of creation, and amount of reserves: The accounting entity does not create reserves.

Deviations from accounting methods with stating the impact on assets and liabilities, financial situation and economic result: None.

d) No significant events occurred between the Balance Sheet date and the date of preparation of the financial statements.

e) Methods of valuation of assets and liabilities: accounting entity evaluates liabilities and receivables by their nominal value, fixed assets are evaluated by their acquisition cost.

f) Accounting entities in which the accounting entity holds a share itself or through a third person acting on its behalf and on its account: None.

g) Overview of payables due to social security and health insurance institutions and financial offices, as at December 31, 2017:

Social security – CZK 5,000

Health insurance – CZK 3,000

Income tax from dependent activity – CZK 6,000

Withholding tax – CZK 3,000

h) Stocks and shares: there were neither stocks nor shares in the course of the accounting period.

i) Equity securities, convertible bonds and bonds cum warrant, similar securities or rights:

During the accounting period, the fund sold bonds purchased in previous years.

j) Outstanding amounts that arose in the course of the accounting period: None

k) Financial or other liabilities that are not reported in the Balance Sheet: None

l) Economic Result

Economic Result	CZK
Economic Result of the Core Activity	-7
Economic Result from economic activity	0
Economic Result for income tax purposes	-7

· Character of information must not cause any serious harm to any accounting unit mentioned.

m) Information about the Average Registered Recalculated Number of Employees

Item	Total employees
Average Registered Recalculated Number of Employees	2
Wages and salaries	630
Legal social security and health insurance	97
Other social security insurance	-
Legal social expenses	-
Other social expenses	-
Total Personnel Expenses	727

Further, specify data on the number and position of employees if, at the same time, they are members of Statutory, Controlling or other bodies specified by the Statute, Articles of Incorporation or other foundation document: None.

n) Remuneration and function benefits in the accounting period to the members of statutory, controlling and other bodies specified in the Statute, Articles of Incorporation or other foundation document of the accounting entity: None.

o) Membership of members of statutory, controlling and other bodies of the accounting entity specified by the Statute, Articles of Incorporation or other foundation document, and their family members in persons with which the accounting entity concluded contracts or other contractual relations during the reported accounting period.: None.

p) Advances and loans (or liabilities received to their account as security) granted to members of statutory, controlling and other bodies specified in the Statute, Articles of Incorporation or other foundation document of the accounting entity: None.

q) Extent in which the calculation of profit or loss was influenced by methods of valuation of financial assets in the accounting period or the immediately preceding accounting period: Does not apply to.

r) Method of determination of the income tax base:

Tax allowances used:

Use in the current accounting period of means gained from tax allowances in preceding taxation periods (Paragraph 20, Section 7 of the Act No. 586/1992 Coll.):

Year	2014	2015	2016
Determined tax allowance	0	0	0
Used amount of tax allowance	0	0	0
Use of tax allowance	Financing the core activity expenditures	Financing the core activity expenditures	Financing the core activity expenditures
Unused tax allowance	0	0	0

s) Difference between the tax liability for the current or previous accounting period and the tax already paid in these accounting periods (*if this difference is significant*):

Tax liability in the previous accounting period	0
Tax paid in the previous accounting period	0
Difference	0
Tax liability in the current accounting period	0
Tax paid in the current accounting period	0
Difference	0

t) Significant items in the Balance Sheet or in the Profit and Loss Account: All other significant items are listed in respective lines in the Balance Sheet and Profit and Loss Account and do not need a special commentary.

Further information on significant items that are included in the reports or compensated with other items and are not stated separately in the reports.

There are no long-term bank loans.

Subsidies for operational purposes or subsidies for acquisition of long-term intangible and tangible assets received from the state budget, local budgets or state funds: *None*.

u) Donations received and granted**1

In the current accounting period, the fund received gifts amounting to CZK 5,912, which was used in the current year, and CZK 2,201 thousand has been drawn from the fund created in previous periods.

In the current period the fund provided gifts amounting to CZK 1,264 ths.

v) Public Collections

Public Collection	Purpose	Amount Collected
DMS	Support of activities in the field of psychotherapy and physiotherapy, support of rehabilitation activities for patients with cerebrosinial multiple sclerosis on the highest level of specialization under supervision of purpose-trained personnel in a dignified and adequately equipped environment, in accordance with the Statute of the Endowment Fund	17

w) Settlement of the economic result reported in the previous accounting period

Item	Amount (in CZK ths.)
Economic result (+ profit, - loss)	-2,208
Generation (+) or drawing (-) of funds	2,201
Generation (+) or drawing (-) of retained earnings of prior periods	-
Generation (+) or settlement (-) of accumulated losses of prior periods	-

** The information must not allow to determine the position of the member of the body or o a person.

Further, report data on individual benchmark quantity of milk, individual production quota, individual limit on premium rights and other similar quotas and limits not recognized by the entity in the Balance Sheet or Profit and Loss Account because the cost of obtaining information to determine their replacement cost would exceed the relevance thereof: Does not apply to.

x) Assets valued according to Paragraph 25, Section 1(k) of the Act, or in case of sets of assets, in accordance with Paragraph 42b, Section 2(a): Does not apply to.

Stamp:	Signature of Responsible Person: Ing. Kateřina Bémová	Signature of Person Responsible for Preparation: Bc. Hana Káralová	Date of Preparation: 5/30/2018
Telephone: 602176184			

FINANCIAL STATEMENTS AND THEIR APPROVAL

Accounting of Endowment Fund IMPULS is kept and financial statements has been prepared in compliance with Act No. 563/1991 Coll. on Accounting, as amended and executive measures related to it. Accounting book is kept by external accountant. Income tax return was and will be declared in compliance with the Law of the Czech Republic.

In its session held on June 19, 2018, Managing Board of IMPULS, Endowment Fund

1. Reviewed and approved the financial statements as at December 31, 2017,
2. Date of preparation of financial statements is May 5, 2018,
3. Concluded that the financial statements provide true view on assets, endowment equity, receivables, liabilities, financial position and economic result.



IMPULS, Endowment Fund
Ing. Kateřina Bémová, Chairwoman of the Managing Board



ReMuS

MULTIPLE SCLEROSIS

PATIENT REGISTRY

1 / A Few Words to Start with

Dear Friends,

This year, for the first time you are holding in your hands the Annual Report of Register ReMuS, as a separate part of the Annual Report of Endowment Fund, IMPULS (NF IMPULS). The reason thereof is that the Register ReMuS is one of the biggest projects of NF IMPULS. In fact, within five years of its existence, it became one of the five best registers dealing with multiple sclerosis, in Europe. It is a honor to rank among registers such as the Swedish, or Danish ones that are running for 50 years, or the French one which has been supported financially by the government for years.

May 20, 2013 –D-Day. The Day when Office for Personal Data Protection approved keeping of the Register ReMuS. This moment was preceded by a year of intense preparations when we tried to prepare everything as it should be prepared. Knowing that a project which will follow up all the principles upon which IMPULS was founded – Support of science and research, Ensuring of long-term duration, and helping people who did not cause their disease themselves – Is coming into existence.

What does the magic of the Register ReMuS consist of?

The Register is a database that maps incidence of the disease – regardless where you live, what kind of treatment do you have, what form of the disease is it; and regardless your age, and sex. The Register does not have any limiting conditions, and it includes all who allowed being included. Today, Register ReMuS is firmly anchored not only in the cognizance of all who are touched by the unwelcomed friend Multiple Sclerosis, but also by those who patiently insert the data into the Register, every day.

It is also interpolated into the cognizance of those who have contributed to its establishment, and duration, and those who daily dedicate their time to the Register. It is a common way for all who are not unconcerned about the destiny of people living among us. Thanks to all of you, the Register ReMuS is perceived by state authorities as a respected source of information, today.

It is always necessary to say “thank you” because a person can do anything alone. To say “thank you” for help, for counsel, for giving a helping hand, for a contact provided, for resources supplied, and for whatever that can be helpful. There are many who deserve our “thank you”. Let’s name at least some of them. A big “thank you” belongs to the attorney’s office Kocián, Šolc, Balaščík which for five years, in the frame of its pro bono activities, has been accompanying us through the difficulties of paragraphs, and which stands behind the firm foundations of the Register. We thank doc. MUDr. Dana Horáková, Ph.D., Guarantor of Expertise of the Register ReMuS, for her great endeavor, time, and expert knowledge. For five years, she has been cooperating in the development of the Register without any claim on financial remuneration. Without her the Register ReMuS would not exist in Europe, today.

The opportunity of publishing new information on the webpage www.multiplesclerosis.cz, is possible only thanks to Stáňa Beyerová, the author of this source of information who also invited her husband Tomáš to this beneficial cooperation. A “thank you” belongs to my team that faces every new task with great enthusiasm and energy. And perhaps the biggest “thank you” belongs to our patients who understand the relevance of the Register and provide their data without any claim on remuneration. So we can use the data for the benefit of future generations, too.

I wish you such a great and maybe even greater joy, as we do have, from the biggest research, and statistic project in the area of multiple sclerosis in the Czech Republic.

Your
Jana Vojáčková

2 / Establishment, and Goals of Register ReMuS

Establishment of the Register of patients with multiple sclerosis is a result of an almost ten year long endeavor of both professional, and lay society – an endeavor for a better future of people who are bearing bravely, and without grumbling their heavy burden.

In the Czech Republic, there is an estimated 22 thousand patients with this diagnosis. Nobody knows the exact number so far. Every day, two people are diagnosed with multiple sclerosis. In most cases, they are young people on the threshold of their professional and private life. That is also a reason why creation of the Register ReMuS is worthwhile – to help science, and research to find a medicine so that we all could say that this incurable disease is a thing of the past.

Goal of the statewide Register of patients with multiple sclerosis, ReMuS, is acquiring information about the prevalence, and incidence of the disease, seriousness of the disease at the time of diagnosis, and the course of multiple sclerosis, their clinical symptoms, incidence of relapses, progression of the disease, treatment of MS, disability, diseases associated with MS, and causes of death.

The goal is to provide outcomes for following the costs, and efficiency of health care, and medications, assessment of information for healthcare payers, and other public institutions, and producers of medicines, assessment of MS seriousness, and its socioeconomic impacts for scientific, epidemiologic and statistical purposes.

Based on the data gained, it will be possible to find out risk factors for both, incidence of MS itself, and for non-efficiency of treatment and a faster MS progression. Information on the course of MS will enable the payers of healthcare to make a better planning of financial means that are necessary for treatment of this disease. Information about effectivity of treatment also helps the doctors to choose better the treatment and, to change it, if necessary.

**Part of the Register ReMuS in 2017,
were the patients with multiple sclerosis:**

that signed the informed consent with
processing of their personal, and clinical data
in the Register ReMuS, and were treated in one
of the specialized MS Centers involved.

3 / Founders, and Controlling Bodies of Register ReMuS, as of 12/31/2017

Founder of Register ReMuS is IMPULS, Endowment Fund, which acts as owner of data, administrator of the Register, and its operator. Based on a common memorandum on Cooperation, Section for Clinical Neuroimmunology and Liquorology ČLS ČNS JEP (SKNIL) assumed the role of Guarantor of Expertise.

Project Manager of Register ReMuS
Mgr. Jana Vojáčková, MBA

Guarantor of Expertise of the Register ReMuS
Doc. MUDr. Dana Horáková, Ph.D.

Contacts

Webpage: www.multiplesclerosis.cz
E-mail: info@multiplesclerosis.cz, jnavojackova@gmail.com
Tel.: +420 604 232 583

4 / Bank Account of Register ReMuS

CURRENT ACCOUNT NO. 2600340999/2010

On 12/5/2012, a current account was opened by Fio banka, a.s., branch office V celnici 1028/10, 117 21 Prague 1, for purposes of the project ReMuS, Register of Patients with Multiple Sclerosis. MUDr. Hana Navrátilová, member of the Managing Board, and Mgr. Jana Vojáčková, MBA, have signing authority to this account, upon power of attorney.

5 / Financial Collateral of the Register ReMuS

ReMuS Register is fully financed from the sources of IMPULS, Endowment Fund. Its running cannot do without donations, and grants. Each contribution is a manifestation of trust in this project. Also the initiator of the Register puts his means into it. In fact, he regularly dedicates proceeds of the neurological symposium Jedličkovy dny to the running of the Register.

6 / Activities of Register ReMuS

Each year, we enjoy every little thing that we accomplish because a big work consists in details. We enjoyed the trademark No. 357353 that the Industrial Property Office granted us. The trademark enhanced the importance of the Register. We enjoy the increasing number of data in the Register that was eight times higher, as of 12/31/2017 than in its beginnings. We are glad about the involvement of all the 15 MS Centers in the Czech Republic, because all the 14 regions are covered so. Twice a year we always enjoy new data that are sent to the Register. Once in six months, we regularly process 33 final reports. Why so many? Each specialized center out of fifteen in total that are contributing to the Register receives from us its own data in a cleaned and processed form.

In combination with location of the specialized centers, 14 regions means 17 additional reports. Statewide processing yields another two reports. The last report is the English version which is also available on the web page www.multiplesclerosis.cz.

In the last two years, the Register is opened for the use of data by commercial and academic spheres. In 2017, we processed another three outcomes on specific medications that broadened therapeutic possibilities for patients with multiple sclerosis. As at the date of this Annual Report, two outcomes for academic sphere were still under construction.

WHAT ARE THE PRESENT RESULTS OF THE REGISTER?

According to the last outcome from the Register ReMuS, on 12/31/2017, the tenth export of data into the Register ReMuS took place. Afterwards, an analysis of data followed that focused on the period from 1/1/2017 to 31/12/2017. In the period assessed, data of DMD/IVIG patients from 15 MS Centers are a part of the Register ReMuS. These MS Centers are located in: General University Hospital in Prague, Hospital Teplice, Hospital Jihlava, University Hospital in Motol, University Hospital in Plzeň, Regional Hospital Pardubice, University Hospital in Ostrava, University Hospital in Královské Vinohrady in Prague, Thomayer Hospital in Prague – Krč, University Hospital in Hradec Králové, University Hospital Brno Bohunice, University Hospital, Olomouc, Hospital in České Budějovice, St. Anne's University Hospital in Brno, and Tomas Bata Regional Hospital in Zlín. Data on non-DMD patients are available in 8 MS Centers – General University Hospital in Prague, Hospital Teplice, Hospital Jihlava, University Hospital in Plzeň, University Hospital, Ostrava, Thomayer University Hospital in Prague – Krč, University Hospital in Hradec Králové, and Hospital in České Budějovice. These MS Centers are not in the initial two-year long phase anymore (they have been putting in the data of the patients for more than two years), and at the same time, they sent to the Register data of 20 non-DMD patients at least. MS Centers put data of their patients in the Register continuously. By 12/31/2017, which was the day of the export, there were data available on treatment of 10 666 DMD/IVIG patients, and 2 337 non-DMD patients. After elimination of patients without current data, the data of 10230 DMD/IVIG patients, and 2019 non-DMD patients from all the Czech Republic entered into the analysis.

The main part of the analysis has been performed for patients of the DMD/IVIG sub-group. 71.7 % of patients in the Register are women, average age at the time of the last visit is 41.8 years and 31 years at the time of the onset of the disease. 99.7 % of patients were older than 18 years at the time of the last visit. In the Register, there are data of patients from all the regions of the Czech Republic. 73.9 % of patients are able to work (they are in full-time employment, or in part-time employment), and 34.1 % are in disability pension of 1st-3rd

degree. The most numerous group as to the degree of disability, are patients with EDSS between 1.5 and 2.

In 2017, 154 patients with MS delivered a child (2.1%).

Criteria used for description of non-DMD patients are demography, employment and social allowances, period of duration of the disease, EDSS, relapses, and pregnancy. Analysis took place in 8 MS Centers that have sent the data on non-DMD patients to the Register. In average, the non-DMD patients are older (54.3 years × 41.8 years), and they also have a higher average at the time of onset of the disease (35.3 years × 31.0 years). Significantly lower part of non-DMD patients are able to work which can be caused by a higher age of the patients. 8 non-DMD female patients (0.4 %) delivered a child, in 2017.

Since the establishment of the Register, individual MS Centers have been joining in, and they have been adding new patients, continuously. In all the MS Centers involved, the data are being complemented, and adjusted, on the basis of error reports. In comparison with the first data export in June 2013, there are eight times more patients in the Register, now. The number of missing data is lower, and with new MS Centers involved, the variability of patients and their treatment in the Czech Republic accentuated.

HOW DOES THE REGISTER LOOK LIKE GRAPHICALLY?

Since the very beginning of the Register, data of patients with biological treatment (DMD) have been collected. Today, as the register contains 90% of these patients, these data provide already a representative sample. We began collecting data of patients without biological treatment after the first two years, and now they do not have a telling value, yet.

AGE

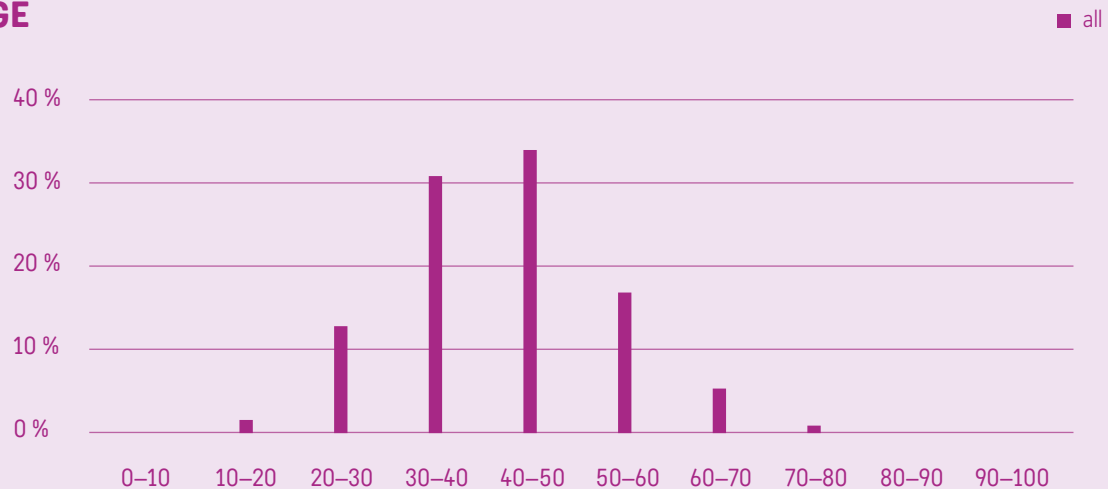

10th OUTCOME FROM THE REGISTER, AS OF 12/31/2017

PATIENTS CURED WITH BIOLOGICAL TREATMENT

	30/06 2013	31/12 2013	30/06 2014	31/12 2014	30/06 2015	31/12 2015	30/06 2016	31/12 2016	30/06 2017	31/12 2017
VFN	1284	1393	1502	1726	1943	2009	2065	2086	2159	2192
Teplice	163	470	555	612	671	730	847	919	950	1002
Jihlava	54	105	167	192	213	238	260	274	288	301
Motol		575	713	720	777	887	981	1071	1118	1146
Plzeň		78	357	400	424	471	487	511	526	564
Pardubice		104	338	336	397	439	448	491	494	536
Ostrava		195	411	523	624	792	828	866	918	944
Vinohrady			101	112	253	361	416	456	488	474
Krč			229	236	258	277	293	307	331	353
Hradec Králové			283	617	678	710	772	785	838	845
Brno Bohunice			28	100	341	336	347	354	354	407
Olomouc			31	65	173	177	176	214	266	396
České Budějovice					347	359	386	394	414	439
Sv. Anna								69	172	312
Zlín							47	247	300	319
CELKEM	1501	2920	4715	5639	7099	7786	8353	9044	9583	10230

EMPLOYMENT

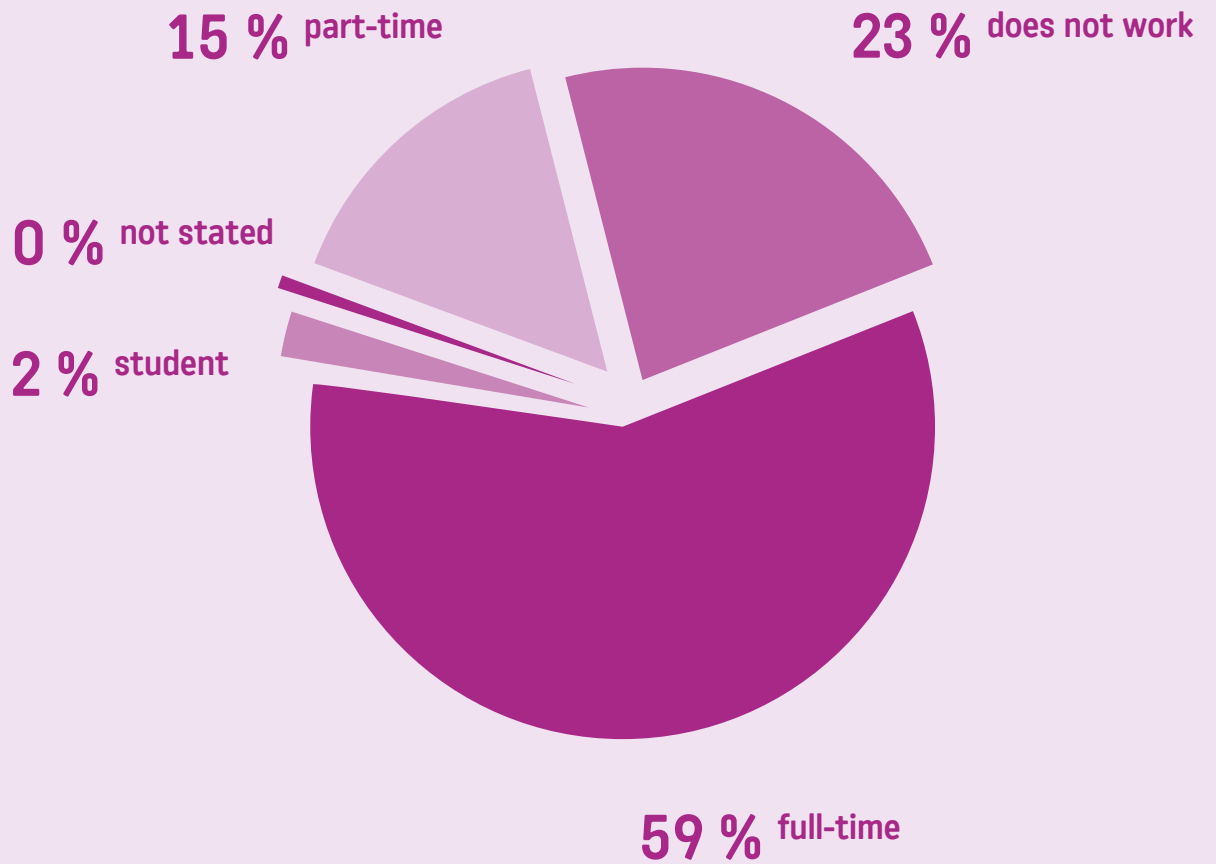

SOCIAL ALLOWANCES

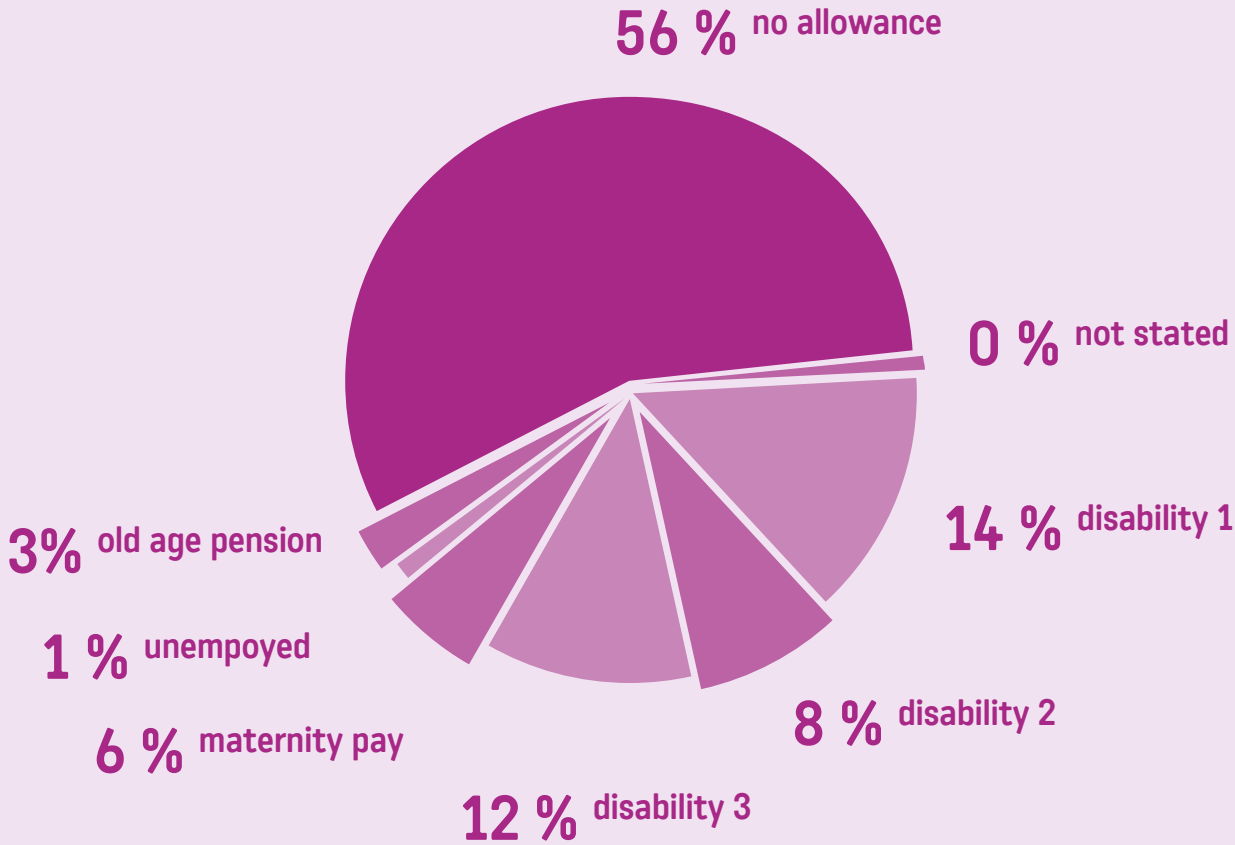

WHAT ARE THE ANNUAL COST FOR RUNNING THE REGISTER?

In 2017, IMPULS, Endowment Fund, spent for running the Register ReMuS CZK 5,704,032.

The largest part of expenditures is used for collecting clinical data.

As it is dealing with personal, and sensitive data, this activity cannot be substituted by the work of volunteers.

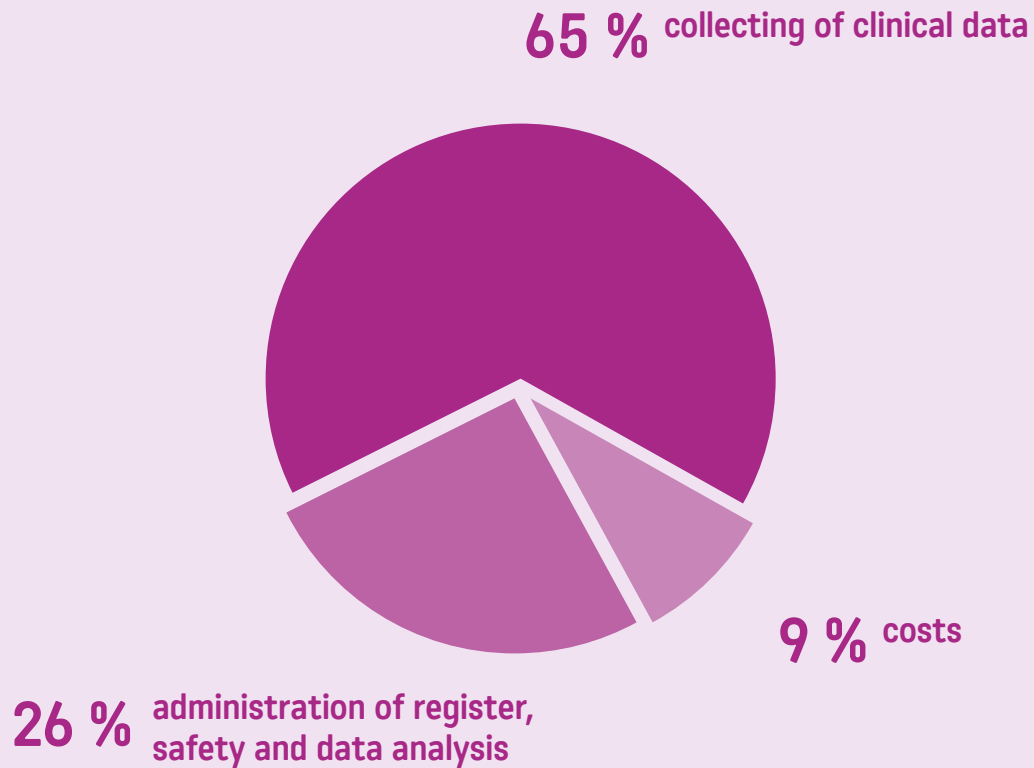

Overview of Activities in 2017

PRESS CONFERENCE ON THE PROJECT REMUS, TOPIC: “MULTIPLE SCLEROSIS AFFECTS THE PSYCHE OF THE WHOLE FAMILY”, MAY 16, 2017, PRAGUE

Presentation of current overall results of collecting data in ReMuS, statewide Register of patients. Prof. MUDr. Eva Havrdová, CSc. had a contribution on neuropsychological difficulties by MS, and possibilities of prevention; doc. MUDr. Dana Horáková, Ph.D. (Guarantor of Expertise of Project ReMuS) presented the first valuable data about patients with progressive phase of MS; and Mgr. Jana

Tomanová spoke about “Psychological Insight into the Soul of a MS Patient”.

Despite provable psychological problems, insurance companies do not contribute on psychotherapeutic help. Therefore, the Press Conference pointed out this lack also in frame of the World MS Day.



OUTCOME FROM THE REMUS REGISTER, AS OF 6/30/2017

June 30, 2017, has been made the ninth data export into the ReMuS Register, and subsequently took place a through analysis of data from the Register focused on the period from 1/1/2017 to 6/30/2017. In the period assessed, data of DMD/IVIG patients from fifteen MS Centers were part of the Register ReMuS. These Centers are not in the initial two-year phase of the project anymore (they have been inserting data of the patients for more than two years), and at the same time they sent data of at least 20 non-DMD patients to the Register. By 6/30/2017, which was the day of the export, there were data available on treatment of 9,911 DMD/IVIG patients, and 2,288 non-DMD patients. After excluding of patients without current data, data of 9,583 DMD/IVIG patients, and 2,013 non-DMD patients from the whole Czech Republic entered into the analysis.

Main part of the analysis has been performed for patients of the DMD/IVIG sub-group. 71.5 % of patients in the Register are women, average age at the time of the last visit is 41.6 years and 30.9 years at time of the onset of the disease. 99.7 % of patients were older than 18 years at time of the last visit. In the Register, there are data of patients from all the regions of the Czech Republic. 71.7 % of patients are able to work (they are in full-time employment, or in part-time employment), and 32.3 % are in disability pension of 1st–3rd degree. The most numerous group as to the degree of disability, are patients with EDSS between 1.5 and 2. Criteria used for description of non-DMD patients are demography, employment and social allowances, period of duration of the disease, EDSS, relapses, and pregnancy. Analysis only took place in 7 MS Centers that are sending data on non-DMD patients to the Register. In average, the non-DMD patients are older (53.6 years × 41.6 years), and they also have a higher average age in the moment of onset of the disease (35.1 years × 30.9 years). Significantly lower part of non-DMD patients are able to work which can be caused by higher age of the patients. At the time of the last visit, 62.7 % of non-DMD patients did not work not even in part-time employment. In average, non-DMD patients from the Register have a higher EDSS than DMD/IVIG patients (4.7 × 2.7). According to EDSS, the most numerous group is composed by patients with EDSS of 6.5–7 (23.7 %). 5 non-DMD female patients (0.2 %) delivered a child, in the last 6 month.

DISTRIBUTION OF PATIENTS ACCORDING TO REGION OF RESIDENCE, AS OF 6/30/2017



PERFECTO DESIGN 10 YEARS ON THE MARKET "MY WAY", VERNISSAGE, MAY 29, 2017, PRAGUE

Bathroom studio, Perfecto Design, a long-time partner of IMPULS, Endowment Fund, organized an auction of the artefacts exhibited in frame of the vernissage of non-traditional exhibition of bathroom art. Guests had the possibility to auction a dadaistic wrapping of bathroom accessories, or a washbasin planted in moss. Proceeds of the auction amounting to CZK 18,200 will help to collect data from 57 patients with this incurable disease.



18th JEDLIČKA DAYS – NEUROLOGICAL CONGRESS WITH INTERNATIONAL PARTICIPATION, MAY 31 – JUNE 1, 2017, PRAGUE

Jedlička Days, a neurological symposium, is one of the specialized events where IMPULS, Endowment Fund, participates organizationally because of the support of the Register ReMuS. Prof. Dr. Heinz Wiendl from Münster University was an important guest of the symposium. For the first time, on such an important symposium in the Czech Republic representatives from all the patients' organizations presented their activity. Preview of the movie "Disseminated World" confirmed the common path of all. Director of the film was a young and promising director, Vojta Staněk, with production support of Filip Tatar. The film was made with the support of IMPULS, Endowment Fund. The protagonist of the film, MVDr. Roman Kvapil, brings hope to all who are touched by this disease.



2nd CONFERENCE ON THE REGISTER REMUS, TOPIC: “REGISTERS IN MEDICINE – LOSS OF MONEY, OR AN INVESTMENT INTO THE FUTURE?”, NOVEMBER 10, 2017, PRAGUE

25 participants met on the Second Conference on the Register ReMuS, in the Institute of Scientific Information, in Prague. On the schedule were information about a growing interest of European regulatory organs for registers on a European scale, and legislative changes concerning new data protection that will immediately affect the Register ReMuS. Practical part was dedicated to examples of application of data for scientific purposes, and actual illustrations of the data utilization for each Center. Information about news in methodic were connected with practical training of changes.



7 / Future of the Register Remus

It is necessary to care about further implementation of new patients, in the nearest future. We cannot forget those did not have the luck and in time of their diagnosis modern drugs were not available. Searching for their reliable data is very laborious in terms of time but we firmly believe that we will manage everything with their help, and with the assistance of patients organizations.

We are negotiating, with European authorities on including the Register ReMuS among international projects. We need to collect data on efficiency, and safety of the treatment, because these are the very daily notional medical wages, where every physician weighs, whether to choose the benefit which the treatment brings to every patient, or whether the risks that accompany every drug will outweigh. ReMuS Register gives hope for a better future, and for a better life.

“Hope is not the conviction that something will find a good end, but certainty that something has sense – regardless how shall it end.”

Václav Havel

8 / Financial section

**LIST OF ENDOWMENT CONTRIBUTIONS, APPROVED
BY THE MANAGING BOARD AND PAID OUT IN 2017,
IN TOTAL AMOUNT CZK 233,500**

Recipient of Contribution	Purpose	CZK
Tomas Bata Regional Hospital Limited Company Seat: Havlíčkovo nábřeží 600 762 75 Zlín ID No.: 27661989	Center for Demyelinating Diseases, Database of Patients with MS – Project ReMuS	123,500
Hospital České Budějovice, a.s. Seat: B. Němcové 585/54 370 01 České Budějovice ID No.: 26068877	Center for Demyelinating Diseases, Database of Patients with MS – Project ReMuS	110,000
Total		CZK 233,500

**LIST OF PAYMENTS FOR DATA COLLECTION IN THE REGISTER REMUS,
PAID OUT IN 2017, IN TOTAL AMOUNT CZK 3,233,665**

Recipient of Contribution	Purpose	CZK
University Hospital, Brno, Contribution Organization Seat: Jihlavská 20 625 00 Brno ID No.: 65269705	Center for Demyelinating Diseases, Database of Patients with MS – Project ReMuS	106,200
University Hospital, Hradec Králové Contribution Organization Seat: Sokolská 581 500 05 Hradec Králové ID No.: 00179906	Center for Demyelinating Diseases, Database of Patients with MS – Project ReMuS	325,800



<p>University Hospital, Královské Vinohrady Contribution Organization Seat: Šrobárova 1150/50 100 34 Praha 10 ID No.: 00064173</p>	<p>Center for Demyelinating Diseases, Database of Patients with MS – Project ReMuS</p>	<p>143,400</p>
<p>University Hospital, Olomouc Contribution Organization Seat: I. P. Pavlova 6 775 20 Olomouc ID No.: 00098892</p>	<p>Center for Demyelinating Diseases, Database of Patients with MS – Project ReMuS</p>	<p>72,150</p>
<p>University Hospital, Ostrava Contribution Organization Seat: 17. listopadu 1790/5 708 52 Ostrava – Poruba ID No.: 00843989</p>	<p>Center for Demyelinating Diseases, Database of Patients with MS – Project ReMuS</p>	<p>299,850</p>
<p>University Hospital, Plzeň, Contribution organization Seat: Edvarda Beneše 13, 305 99 Plzeň ID No. 00669806</p>	<p>Center for Demyelinating Diseases, Database of Patients with MS – Project ReMuS</p>	<p>218,250</p>
<p>University Hospital in Motol, Contribution organization, Seat: V Úvalu 84, 150 06 Prague 5 ID No.: 00064203</p>	<p>Center for Demyelinating Diseases, Database of Patients with MS – Project ReMuS</p>	<p>333,141</p>
<p>Regional Health, plc. – Masaryk Hospital Ústí nad Labem, o.z., Seat: Sociální péče 3316/12A, 401 13 Ústí nad Labem ID No.: 25488627 Odštěpný závod: Regional Health, plc. Hospital Teplice, o.z. Duchcovská 53 415 29 Teplice</p>	<p>Center for Demyelinating Diseases, Database of Patients with MS – Project ReMuS</p>	<p>392,700</p>



Hospital České Budějovice, a.s. Seat: B. Němcové 585/54 370 01 České Budějovice ID No.: 26068877	Center for Demyelinating Diseases, Database of Patients with MS – Project ReMuS	63,150
Hospital Jihlava, Contribution Organization Seat: Vrchlického 461/59, 586 01 Jihlava ID No. 0090689	Center for Demyelinating Diseases, Database of Patients with MS – Project ReMuS	115,650
Regional Hospital Pardubice, Limited Company, Seat: Kyjevská 44 532 03 Pardubice ID No.: 27520536	Center for Demyelinating Diseases, Database of Patients with MS – Project ReMuS	149,100
Thomayer University Hospital, Contribution organization, Seat: Vídeňská 800, 140 59 Prague 4 – Krč ID No.: 00064190	Center for Demyelinating Diseases, Database of Patients with MS – Project ReMuS	100,100
General University Hospital in Prague, Contribution Organization, Seat: U nemocnice 2, 128 08 Prague 2 ID No. 00064165	Center for Demyelinating Diseases, Database of Patients with MS – Project ReMuS	904,174
Total		CZK 3,233,665

DONATIONS AND OTHER INCOMES OF THE REGISTER REMUS IN 2017, IN TOTAL VALUE OF CZK 6,140,083

Donations and Financial Contributions Exceeding CZK 10,000	
Merck spol. s r.o.	850,000
Nadace ČEZ	750,000
Novartis s.r.o.	1,000,000
Perfecto design s.r.o.	10,000
Teva Pharmaceutical CR s.r.o.	650,000
Small Donations	16,569
Other Donations	500,000
Own Revenues, and Settling of Fund	2,363,514
Total	CZK 6,140,083

INDEPENDENT AUDITOR'S REPORT

On verification of information stated in Annual Report of Register ReMuS,
as of December 31, 2017

of the Accounting Unit

IMPULS, Endowment Fund

ID No. 26169428

Seat: Prague 2, Kateřinská 30, ZIP Code 128 08

To the founder of the Endowment Fund

AUDITOR'S STATEMENT

In my opinion the information presented in the Annual Report of Register ReMuS 2017, administered by the accounting unit IMPULS, Endowment Fund ID. No. 261 69 428 are in all material respects in compliance with the Czech accounting standards and in compliance with the financial statements of IMPULS, Endowment Fund, as at December 31, 2017.

I conducted the verification in accordance with the Act on Auditors and Auditing Standards of the Chamber of Auditors of the Czech Republic. The Annual Report of Register ReMuS has been prepared by the management of the accounting unit in compliance with the Czech accounting standards.

These auditor guidelines require planning and implementation of the audit in the way providing the auditor with adequate assurance that the accounting information does not contain any significant errors.

Responsibility of the Management of the Accounting Unit for the Report

The management of the accounting unit is responsible for preparation of the Annual Report of Register ReMuS in accordance with accounting principles and for such internal control system as the management determines is necessary for the preparation of the Report that is free from material misstatement, whether due to fraud or error.

Auditor's responsibility

My responsibility is, based on the conducted audit, to make a statement on this Report. I carried out the audit in accordance with the Act on Auditors, International Standards on Auditing, and related application clauses of the Chamber of Auditors of the Czech Republic. In accordance with these rules, I am obligated to maintain ethical standards and to plan and carry out the audit so that I would obtain reasonable certainty that the financial statements do not contain significant inaccuracies.

An audit involves performing auditing procedures whose aim is to obtain audit evidence about the amounts and disclosures in the Report. The procedures selected depend on the auditor's judgement, including the assessment of the risks of material misstatements in the Report, whether due to fraud or error. When assessing such risks, the auditor considers the internal controls which are relevant for the preparation of the Report. The aim of this assessment is to design proper auditing procedures, not to express an opinion on the efficiency of the internal controls of the accounting unit. An audit also involves the assessment of the appropriateness of the used accounting methods, reasonableness of accounting estimates made by the management, as well as the overall presentation of the Report.

I believe that the audit evidence obtained is sufficient and appropriate to provide a basis for the auditor's opinion.

My duty is to inform the management of the accounting unity, among other matters, about the planned scope and timing of the audit and about significant audit findings that I identified during the audit, including any significant deficiencies in internal controls.

I determine that these requirements have been properly fulfilled, different stages have been continuously consulted and no significant deficiencies in internal controls have been identified.

Odolená Voda, July 25, 2018



A circular stamp from the Chamber of Auditors of the Czech Republic (KA ČR) is positioned above a handwritten signature. The stamp contains the text 'AUDITOR - Č. OPR. 2047' around the top edge, 'KA ČR' in the center, and 'ING. IRENA GAJDOŠOVÁ' around the bottom edge. The signature is written in blue ink over a dotted line.

Ing. Irena Gajdošová, auditor
Seat: V Malém háji 351, 250 70 Odolena Voda
Licence No. 2047

Attachment: Annual Report of the Register ReMuS

Textová část výroční zprávy NF IMPULS / Text of the Annual Report of IMPULS, Endowment Fund: Kateřina Bémová

Jazyková a redakční korektura / Stylistic and Editorial Revision: Kateřina Bémová

Textová část výroční zprávy ReMuS / Text of ReMuS, Annual Report: Jana Vojáčková

Jazyková a redakční korektura / Stylistic and Editorial Revision: Jana Vojáčková

Grafický design, sazba / Graphic Design: Studio Breisky

Velké poděkování Vlastě Hitzgerové za překlad.

Vydal IMPULS, nadační fond / Edited by IMPULS, Endowment Fund

Praha 2018 / Prague 2018

www.nfimpuls.cz

